南京日報

本報登記證 內政部警字第三八〇九號 中宣部中字第二一六四號

電報掛號一二二二

社址 白下路八三號 ● 電話 二一五八三號

中華郵政掛號特准認爲新聞紙類

第三百八十五號

今日二大張售洋二分

今日提要

要聞 憲草修正案立院昨三讀通過 閻錫山今日飛京出席全會

國際 英法義進行談判覓取解決爭端折衷方案

社會 京新運會舉行清壁運動 市府限令繁榮新街口

教育 首都兒童國語講演今日決賽

加緊經濟侵略 津日領會昨開正式會
守島報告四省會議對華政策
蔣作賓歸期展緩

（天津二十五日電）日外省東亞局課長守島、及駐京濟青等地總領事、均於二十五日晨抵津、日方軍政人員、多滋站歡迎、平日使館參事若杉、及駐東北參事谷正之、亦於正午由平來津、旋全體赴川越總領事官邸宴會、午後二時、開正式會議、由守島報告四省會議之對華政策、迄四時許散會、晚七時、多田司令、在張園官邸設讌招待、

（北平二十五日電）日各地領事會議、二十五日在津開幕、日大使館代辦若杉、偕日駐東北參事官谷正之、二十五日晨八時四十五分、赴津出席、聞該會會期、共兩日、全體領事、定二十七日來平遊覽、

（北平二十五日電）高橋談（一）滬日武官會議、僅廿日、廿一兩日、由各武官報告華北、華南、及川陝各地情形後、由岡村傳達日軍部意旨、彼此交換意見、完全一致、此外並無重要討論、（二）香河事件詳情、尚未悉、依余觀察、係一種民衆運動、日方以該處乃戰區警戒綫、故派人前往調查、別無他意云、

（本京消息）我國駐日大使蔣作賓、因出席六中全會、原擬於昨日由日乘輪啓程返國、預定二十八日可抵滬、茲悉外交部接蔣使電告、現因使館事務、尚待料理、特展期於本月三十一日、乘亞細亞皇后號郵船返國、預計下月四日、始可抵滬、即入京出席全會、

（本京消息）自日本駐華武官及領館人員、分別在各地舉行會議後、聞其所謂對華政策之轉變、即係放鬆軍事侵略、而加緊經濟侵略、紛傳日方將在華南各通商口岸、遍設日貨販賣機關、並要求我方予以特別保護、又日報記載中日經濟提携方案、日方已擬具、交由我國蔣大使、順便帶回、至其內容之主要事項、爲中國以燃料供給日本、日本以成品供給中國、並謀開發礦產合資創辦實業云云、記者特以此種種走詢外交部當局、據談、所謂遍設日貨販賣機關之舉、本部尚無確報、由蔣大使携來方案之說、亦未接據蔣使報告、本部近亦未收到日方何項方案之提出、

（又訊）自日本各省派遣專員來華就地召集陸海軍及外交人員會議後、外間揣測頗多、如謂向我政府提出新要求、及訂立軍事協定等說、已經外交負責當局、予以正式否認、茲據記者向外交界探悉、中日關係、現在兩國當局、確已在努力改善中、日本大連會議、及上海武官會議、與頃在天津開幕之領事會議、其意義在集中意見、聽取報告、增加其本身之約束力、並非以爲採取躁進之張本、至經濟提携、日方雖已命滿鐵會社主持、並委石本負責、但具體方案、截至現在止、尚未向我外部或蔣大使提出、日本時事新聞所載該項方案內容、及其眞實性、猶殊未能證實、我政府方面、對於該項提携問題、因屬於一種專門性質、故須俟赴日經濟考察團返國具體報告後、始能相機辦理、目前尚未與彼方開始談判、故雙方現在尚爲調整外交關係時期、殊無具體事實進行云、

風暴溜急 灌北堤潰決
高小湖北堤潰決十餘丈
邵專員痛陳蘇災況

（清江浦二十五日電）二十四日華雲風雨、北六塘水、亦湍激、東海灌雲兩縣民夫、雖拚命搶護、卒因風暴溜急、灌雲境北堤仟家灣潰決一段、長約二十丈、縣長許協揆、傾電此間防訊處謂、劉仍督民夫二萬人防守此堤、至東海南區水、仍未看退、

（徐州二十五日電）邵專員二十五日電蘇省府稱、竊自黃水氾濫、蘇北慘櫂浩刼、現已時屆冬令、水落仍形遲緩、憫茲孑遺、無食無家、餐風宿露、啼飢號寒、慘不忍睹、前承救濟總會、略撥振款、只以杯水車薪、無濟于事、各項貸款振濟、復因銀行手續繁難、裨益實際無多、轉瞬寒冬即屆、災黎凍餓堪虞、遍野哀鴻、振濟無術、伏懇鈞座、迅予轉知救濟總會、早定振濟方針、續撥振款、派員來徐、實地施放、再此次開封黃河堵口會議、尤撥蘇省款項、及中央撥蘇賑款萬、乞迅發救濟災黎、不勝迫切之至、

（濟南二十五日電）鄄城格埝潰決後、孔祥榕電修築黃花寺十里埝大堤、

（徐州二十五日電）二十四日夜十二時、沛竟高小湖北堤突潰決十餘丈、二十五日晨、水圍沛縣縣城、僅距六里、楊縣長督率民夫星夜搶堵無效、隨退守城廓、現將沛城東南北各城門、以蘆袋堵塞、勢仍危殆、幸二十五日午風雨停止、楊縣長一面護城、一面搶築城外民埝、并電徐州請發急賑、

中蘇文化協會 昨午舉行成立會
孫科爲會長徐悲鴻等爲理事
俄大使蒞會致詞

中蘇文化協會、於昨日正午十二時、舉行成立大會於華僑招待所、到陳策、暨來賓等三百餘人、由孫科主席、領導行禮如儀後、簡略報告籌備經過、後討論會章、暨推選會中理事、先由主席提出名單、提付大會表決、結果選出孫科爲會長、徐悲鴻等十五人爲理事、段詩園等七人爲後補理事、蔡元培六人、爲名譽會長、選舉後、由何漢文致詞、繼由俄駐華大使鮑格莫洛夫致詞、至是始告禮成、全體集合攝影、會後、即由會長孫科、假華僑招待所禮堂歡讌、直至午後二時始散會云、

中蘇文化協會 （上）會後全體攝影 （下）正副會長合影 （國際社）

與當局交換意見 閻錫山今晨來京
昨晚電呈蔣汪報告行程
預定在京將有月餘勾留

中委兼太原綏靖主任閻錫山、以六中全會及五全大會、開會期近、決來京出席、頃悉閻氏前（廿四）晚電京報告、定今（廿六）晨由晉乘機南飛、如明日天氣晴朗、準可啓程、約午刻即可到達、聞與閻同行者、尚有樊象離等三四人、西北剿匪副司令張學良 氏之自備波音飛機、日前自漢飛陝轉晉、閻氏或即乘此機南來、閻氏之駐京辦事處接訊後、昨（二十五日）已稟告汪院長、並爲佈置行轅、以備閻氏下榻、（又訊）太原綏靖公署駐京辦公處、昨晚復接到綏署閻氏起程電告、已開始佈置一切、閻氏私人昨晚亦有電分呈蔣委員長、汪院長及戴、于、居、孫四院長、與在京友好等、報告行程、并悉閻氏抵京後、將有月餘之勾留、藉便與中樞當局及出席全體中委把晤并交換大政方針意見云、

義大使 下月初來京
謁蔣委員長

駐華義大使羅亞谷諾、爲來京訪謁我外交當局商談中義外交事件、並擬俟謁蔣委員長、作蒞任後首次拜訪、特于前日由平乘平滬通車南下、昨晚過京、因蔣委員長現不在京、逕原車赴滬、料理使館事務、並定於下月初旬、由滬來京、晉謁我當局、稍事勾留、即由京返平、

張羣 昨晨抵京

湖北省政府主席張羣、昨（二十五）晨十一時、偕夫人隨員等抵京、出席六中全會、及五全大會、張氏定今（二十六）晨赴滬一行、數日後再來京、出席六中全會、

赴日考察團團員 昨有一批已返滬
日經濟考察團赴漢考察
工政會訪華代表團抵滬
岡村抵港即晉省

（上海二十五日電）赴日經濟考察團團員陳光甫、徐新六、胡筠庵三人、二十五日下午三時半、由日乘長崎丸抵滬、團長吳鼎昌一行、二十九日、亦可到、

（鄭州二十五日電）日經濟考察團三島海雲等一行十五名、二十四日夜由石家莊過鄭州赴漢口考察、再轉南京、上海考察後回國、

（上海二十五日電）日工政會訪華代表團一行二十餘人、由團長井上匡四郎率領、於二十五日抵滬、晚五時、日使館茶會招待、介紹與我方學術界人士晤面、二十六日午、與鐵城歡宴、午後二時、在中華學藝社、舉行講演會、

（香港二十五日電）日岡村少將偕駐粵日領河相武官臼田、由滬南下、二十五日晨七時半、乘淺間丸抵港、定二十六日晉省、訪謁粵當局、一日來港、三日赴滬、

中委名額問題 六中全會將提討論
五全會期近各機關紛送報告
林主席明日返京

（本報上海二十五日電）中委蔡元培語記者、本屆改選中委名額問題、六中全會、將提討論、

（京訊）六中全會與五全大會之期、轉瞬即屆、關於各機關之政治報告、前經中政會決定、可併作一次報告、於本（二十五）日以前、限期編造完竣、送經該會核定、再發回付印、并經國府通令各機關、從速遵辦、茲悉該項政治報告、除五院所屬各部會、已由該部會、呈由主管院轉送、軍事各機關、由軍事委員會轉送該會外、全國經濟委員會、建設委員會、總理陵園管理委員會、中央研究院等機關之政治報告、亦經各該院會先後呈送國府轉送中政會祕書處矣、

（福州廿五日電）林主席定廿七日晨、乘海容艦返京、廿四日已由省電知國府文官處、

王樹常 抵京謁汪

前北平衞戍司令 現任軍事參議院副院長王樹常、於前月將北平衞戍司令部事務移交竣事後、即由平南下赴漢謁見張副司令、旋復由漢入川晉謁蔣委員長、並遍遊峨嵋名勝、歸途考察四川農村建設、於本月二十一日抵漢、稍作勾留、即於二十二日乘輪東下、前晚六時抵京、謁汪院長、面陳一切、據王談、予因帶兵日久、精神身體均感疲勞、亟待稍作休息、俾將來再爲國家效力、自離開平津衞戍司令職後、復蒙中央委以軍事參議院副院長職、本擬早日來京履任、惟因一切結束事件、均待向蔣委員長及張副司令報告、故即由平經漢入川一行、滯留數星期、頃始抵京、四川赤匪經圍剿後、勢窮力蹙、不難予以消滅、川省建設亦在蔣委員長指導之下、努力邁進、前途光明不難指日可待、惟民間元氣經赤匪滋擾、損失亦鉅、休養生息、當亦爲此後急要工作、華北情勢、予因離開時間甚久、故不甚清晰、所知者亦均得之報端、而已、至於對軍參院新職、因甫行抵京、尚未決定、一俟休息數日後、就職日期、再行到院云、

滬標金連日暴漲
開本年最高紀錄
財部指示滬錢莊改善營業
昨有兩金號停業

（上海二十五日電）滬標金連日暴漲、二十五日最高達一千一百元、爲本年所未有、協大祥及源康祥兩金號、因無法解付差金、均停業、財政部前以滬上各錢莊、時有虧負倒閉情事、定有取締辦法、對于各錢莊簽發支票、辦理信用放款及抵押放款三點、有所糾正、已飭由上海錢業監理委員會、轉知各錢莊遵照、逐一改善、又上海中華國貨產銷社、前以滬市銀錢業、不願承辦該社抵押借款、呈請財政部、厘訂徹底辦法、俾工商各業、得以普遍救濟、財政部已交主管司核議、

孫連仲部積極修路 鄂省殘匪完全肅清
中央軍正追剿彭德懷匪部
羅山巨匪開槍拒捕被格斃
陝省剿匪軍告捷

（本報二十五日長沙專電）蕭賀股匪、自九月間在澧北之田家鋪彭家廠一帶、被我孫連仲部擊、連予以重創後、東擾之企圖未逞、其主力遂向西竄、津市、澧縣、石門、臨澧等重要城鎮、次第收復後、我軍逐步推進、跟蹤追剿、於九月二十八日、抵達王家廠、因鑒於湘西地形複雜、交通梗阻、匪到處搜掠糧穀、堅壁清野、軍食補給、首堪顧慮、乃決修澧縣王家廠之公路、以利後方運輸、自本月二日起、飭各部分段興工、規定路面寬七公尺、排水溝寬一公尺、計全路長六十里、橋十三座、共五十餘孔、內十八孔、八孔者、各一座、排水溝共百餘處、路面鋪沙寬五公尺、厚五公分、所需橋樑材料、均係自行購辦、其間大堰垱至車溪河一段、由該部修築、因連日陰雨、沿途泥濘異常、且習家坡九里崗兩處、工程浩大、劈山開路、工作十分吃力、各士兵均冒雨興築、師長馮安邦、躬臨來往監督、無日稍閒、各級主官、亦每日到場監工、工兵營浸水橋、極端努力、至十二日下午、已將全路之土工、水道、橋樑、鋪沙等工、一律完成、並將路面碾軋堅固、已能開始通車矣、嗣後不但向湘西進剿部隊、軍運便利、即湘鄂邊界災區之食糧運輸上、亦受賜多多矣、

（上海二十五日電）錢大鈞二十三日、由漢飛京、二十五日晨抵滬、據錢氏語人、武昌行營結束竣事、全部人員遷渝、鄂省殘匪、完全肅清、朱毛餘孽、已成弩末、彭德懷部竄甘、中央軍、正追剿中、不足爲患、本人定三十一日晉京、出席六中全會、

（鄭州二十五日電）羅山巨匪倘瀛鱗股、經綏靖署令縣收撫、但匪性難改、綏署乃派隊圍剿、不料二十一日晨、匪首倘瀛鱗、竟開槍拒捕、致演巷戰、當場將匪首倘瀛鱗、孫子寬格斃、活捉著匪十餘人、獲槍百餘支、我唐俊德部、正派隊在鄉間搜剿該匪殘部、

（西安二十四日電）陝省府二十四日接洛川專員曹國華電告、我劉師高團、將鄜縣西二十里錐兒鎮赤匪三四兩團擊潰、并解決匪部步兵八百、騎兵二百、斃匪百餘、生擒僞縣委張建南一名、匪四名、繳槍八十餘枝、糧三十担、

中山文化教育館 季刊

◀本期目錄▶

冬季號 第二卷第四期 中華民國二十四年十月出版

孫文學說中之信賴與行……陳德榮
三民主義之辯證觀……美琦
三民主義之階級調和說與儒家哲學……鄭元瑞
隋唐五代經濟概論……呂振羽
中國社會經濟「長期停滯」的考察……鄧雲特
中國國際貿易之檢討……章乃器
農村破產之事實的分析……孔雪雄
糧食問題嚴重化中米糧成本加重過程之研究……林熙春
中華民族論……賴希如
莊周哲學辯證觀……翦伯贊
「北宋」時代哲學思想的各流派……譚丕模
黃梨洲學派……王孝魚
琉璃辨……胡肇椿
海克爾方法之研究……祝百英
斯賓挪莎哲學新評價……蔣徑三
最近世界憲政的新趨勢……儲玉坤
現代獨裁政治的分析……宋斐如
法國大革命時的土地改革……郭漢鳴
日本之交通事業……周新
國際法上之滇緬南段劃界問題……蔣默掀
近代報紙內部組織之研究……馬星野
十九世紀末歐洲文藝主潮……高滔

名著介紹

章布氏資本主義的文化影響論……王孝魚
現代國家觀……鄧公玄
馬克思之眞諦……諶小岑
介紹一本原始社會史的傑作……亞生
美學史……高滔
威爾斯的流行著作……黎君亮

定價表

訂購辦法	冊數	價目	郵費 國內及日本	香港澳門	外國
零售	一	六角	七分	三角	八角
預定全年	四	二元	二角八分	一元二角	三元二角

總發行處 中山文化教育館發行處 南京總理陵園體育場路

總代售處 上海雜誌公司 上海四馬路三二四號

●國內三等以上郵局均可代定●

國民政府命令

十月廿五日

國民政府昨(二十五)日命令

(一)任命楊宙康爲銓敍部司長、此令、(二)司法院院長居正呈、據司法行政部部長王用賓呈、請任命穆純仁試署甘肅高等法院第一分院首席檢察官、應照准、此令、(三)司法院院長居正呈、據司法行政部部長王用賓呈、爲司法行政部技正貝壽同、另有任用、請免本職、應照准、此令、(四)行政院院長汪兆銘呈、據內政部呈、爲浙江縉雲縣縣長尹志仁、呈請辭職、請免本職、應照准、此令、(五)行政院院長汪兆銘呈、據內政部呈、請任命葉文試署浙江縉雲縣縣長、應照准、此令、(六)行政院院長汪兆銘呈、據內政部呈、爲試署浙江紹興縣縣長陳煥、另有任用、浙江瀰漫縣縣長、唐樵猷另候任用、均請免本職、應照准、此令、(七)行政院院長汪兆銘呈、據內政部呈、請任命賀楊靈試署浙江紹興縣縣長、張樹德試署浙江湯溪縣縣長、熊亨靈試署浙江瀰漫縣縣長、應照准、此令、(八)行政院院長汪兆銘呈、據財政部部長孔祥熙呈、請任命文樂、爲冀晉察綏區統稅局課長、應照准、此令、(九)行政院院長汪兆銘呈、據財政部部長孔祥熙呈、請任命蔣守一爲河南督銷局局長、易鼎爲湖南印花菸酒稅局副局長、應照准、此令、

中華民國憲草修正案 立法院已三讀通過

删去軍人非解職不得當選總統 全文凡百五十條

中華民國憲法草案、經上週中央一九二次常會决定原則五項、交立法院重行修正後、該院即交委員傅秉常、吳經熊、林彬、馬寅初、吳尙鷹、何遂、梁寒操等審査、當經各委審査竣事、提出前(二十四)昨(二十五)兩日院會討論、經兩日之審議、已三讀修正蔵事、即由該院呈中常會、並轉六中全會討論、記者於該院審議時、曾列席旁聽、茲記其經過如次、

按立法院此次重行修正憲草、係根據十七日中央一九二次常會所决定之原則、茲先錄中央所决定之原則五項如次、

㈠爲尊重革命之歷史基礎、應以三民主義、建國大綱、及訓政時期約法之精神、爲憲法草案之所本、

㈡政府之組織、應斟酌實際政治經驗、以造成運用靈敏、能集中國力之制度、行政權行使之限制、不宜有剛性之規定、

㈢中央政府及地方制度、在憲法草案內、應於職權上爲大體規定、其組織以法律定之、

㈣憲法草案中、有必須規定之條文、而事實上有不能即時施行於全國者、其實施程序應以法律定之、

㈤憲法條款、不宜繁多、文字務求簡明、

傅秉常報告經過

立法院前(二十四)日院會、由院長孫科主席、開會後、首由審査憲草修正案召集人傅秉常、報告審査經過、傅氏略謂、同人奉令修正憲法草案、曾開會二次、作詳細之討論、僉以中央此次對於修正憲法草案、業已頒發原則五項、并曾另發一附件、對應修正之條文、均已作具體决定、故同人僅能根據中央之决定、逐項修改、至修改情形、全係以中央所發之附件爲標準、第一章總綱、第二章人民之權利義務、第三章國民大會均照原草案無更動、第四章中央政府第四七條已删、第五六條行政院政務委員人數之規定、已將二十人改爲若干人、第七十一條總統對立法院維持原案之複議、將「應即公布或執行」改爲「得留交下屆國民大會復决」、第七八第八七兩條司法考試兩院長之人選、僅由總統任命、將須得立法院同意之規定、删去各院之組織、概不規定、僅規定其職權、第五章省、第六章縣、第七章市、合併稱爲地方制度、章分省、縣、市、三節、地方政制在憲章內、祇規定組織之原則、餘由法律規定、第八章國民經濟、第九章教育照舊、第十章財政已删除、該章條文中有須規定者、酌量併入於國民經濟章內、第十一章軍事亦删除、第十二章附則照中央意另加「憲法實施程序以法律定之」一條、惟同人意見、原條文語句似欠妥善、已予修改、總計修正後之憲法草案凡八章九節、都一百四十九條、

軍人有當選之權

傅報告畢、主席即令唐祕書開始三讀、原草案第四章第四十六條、以前因無更動、即省略二讀、僅自被删之第四十七條讀起、該條文原規定「軍人非解職後不得當選爲總統副總統」、一致無異議通過、又地方制度章內、「軍人非辭職三年後、不得任爲省長」、亦照案删去、第五十五條原文爲「行政院設院長一人、政務委員二十人、由總統任免之」、修正案已將其二十人改爲若干人、亦無異議通過、原草案第七九、第八十、第八八、第八九、第九九、第一〇一、第一〇三、第一一一、第一〇二、第一一二、第一一九、第一二〇各條、或係規定司法考試監察各院之組織、或係規定省縣參議會之召集、依照中央所頒「中央國府及地方制度在憲法草案內、應於職權上爲大體規定、其組織以法律定之」、及「憲法草案中有必須規定之條文、而事實上有不能即時施行於全國者、其實施程序應以法律定之」兩項之規定、均已删除、業無異議通過、原省縣市三章、併爲地方制度章、除原有財政軍事兩章删除之第一五九、第一六〇兩條、保留容納於國民經濟章內、亦一致無異議通過、附則章內另增一條亦表决通過、

總統與立院調和

當二讀至修正後之第七條、「總統對於立法院之議决案、得於公布或執行前提交復議、立法院對於前項提交復議之案、經出席委員三分之二以上之决議、維持原案時、總統將留交下屆國民大會複决之、」時陳長蘅主張將「得」字改「應」字、吳經熊謂原草案係規定總統對於立法院復議之案、應即公布或執行、修正案改爲得留交下屆國民大會複决者、係爲總統留餘地、因總統對立法院複議之案、可公布執行者、則公布執行之、否則留交國民大會複决、顯係爲總統預籌應付之兩條途徑、若將「得」改爲「應」、則僅示總統以唯一之應付辦法、殊非所以調和總統與立法院立字之意見反對、陳儀、夏晉麟、程中行等、則謂修正案如此規定、在一般法律案件而言、尙無妨礙、如係宣戰媾和戒嚴解嚴等緊急事件、立法院復議所仍認爲是而總統仍認爲非者、豈能留交下屆國民大會復决、換修正案立法意、似係規定總統得先能解决、提請下屆國民大會追認、惟條文精神、全爲將此意表現明白、恐滋誤會、呈請修改、林彬謂、依國民大會職權規定、所謂交國民大會復决者、僅指複决法律而言、其他宣戰媾和戒嚴解嚴似不在復决之內、惟國民大會尙有憲法賦予之其他職權、如不在本條將立法之界限劃明、則國民大會、似有複决宣戰媾和戒嚴解嚴之權、亦主應將修正案、妥加研究、主席頗然林彬之說、并主張國民大會僅能復决法律之權、其他緊急事件、仍應明加規定、免將來總統與立法發生爭執、全體贊成、主席提議、主張本條保留仍付原審査各委審査、提交三讀會討論、

司考兩長之任命

又修正案第七八九兩條、對於司法考試兩院長之任命、己將應得立法院之同意删除、僅由總統任命、但兩院長仍係對國民大會負責、張志以五院院長之產生方法不一、主一律改爲由國民大會選舉、趙琛則謂、司法考試兩院長、既係由總統任命、似可改爲對總統負責、其餘陳茹玄、呂志伊等仍主維持原草案、司法考試兩院長之任命、應由立法院同意、主席解釋謂、中央决定司法考試兩院長之由總統任命、不必經立法院同意、理由有二、總統一方面係行政首長、一方面係國家元首、總統任命司法考試兩院長、係以國家元首資格、代替國民大會行使一部份政權、司法考試兩院長仍須對國民大會負責、(二)立法院係五院之一、僅能行使治權、司法考試兩院長亦係五院之一、若須經行使治權之立法院同意、不僅違背五權分立精神、且有混淆政權治權之嫌、故應維持修正案結果、以應否維持修正案付表决、贊成者多數、遂照修正案通過、又原草案第九八第一〇〇兩條、原規定監察院對中央及地方公務員行使彈劾權之程序、及對總統副總統、監察、司法、考試、各院院長、立法監察委員提出彈劾案之受理機關、修正案已將其删去、因李仲公等力主恢復、大多數立委、又贊成李議、結果遂將該兩條原條文恢復、同時并將修正案之第九十三條删去、

憲法實施程序規定

最後各委爲中央此次修正時、在附則內新增「憲法實施程序以法律定之」一條、大起爭辯、該條修正案、已將其改爲「憲法規定事項有另定實施程序之必要者、以法律定之」、有謂全部憲法皆應施行、有此條規定、無異告訴人民憲法中、尙有具文、亦有謂全部憲法皆爲必要、何者爲必要之標準、始得訂爲實施程序、更有謂此條規定、係授權總統不履行憲法之話柄、見仁見智、各有主張、辯論之烈、爭執之久、爲今日會議中所僅見、結果主席將各方對本條主張、分爲兩派、一派爲不應規定、一派爲應規定、應規定者、又分爲應照審査修正案、及應照中央所頒原修正案兩種、逐一表决、仍以照審査修正案規定、獲得勝利、修正後之全部憲草案、凡八章九節一百五十條除第七十條付保留外、均獲二讀通過、討論至此、已五時半、遂宣告休會、至二十五日晨、繼續開會審議、

全部昨晨均通過

該院昨(二十五)晨開第三十五次院會、到委員劉振東等七十一人、仍由院長孫科主席、祕書長梁寒操、宣讀前(二十四)日院會紀錄後、即由傅秉常報告審査保留之第七十條條文經過、并提出新修正案、旋由各委對陳修正案、及新修正案、均有爭辯、結果照主席提議、將該條文改爲總統對於立法院之議决案、得於公布或執行前、提交復議、立法院對前項提交復議之案、經出席委員三分之二以上、决議維持原案時、總統應即公佈或執行、但遇法律案條約案、得提下屆國民大會複决之、保留條文議畢、主席以全部憲法草案修正案、省略三讀付表决、各委一致無異議通過、據立法院前通過之憲法草案、凡十二章、六節、都一七八條、修正案審査報告、改爲八章九節、一四九條、此次會議修正通過者、爲八章九節、一五〇條、

立院通過三例案

立法院昨(二十五)晨院會、通過之例案如次、(一)本院法制委員會報告審査銓敍部組織法案、决議重付法制委員會審査、(二)本院法制委員會報告審査技術官任用條例案、(三)本院法制委員會報告審査修正公務員任用法案、(四)本院法制委員會報告審査邊遠各省公務員任用資格補充條例案、决議以上三案、照審査報告通過、

憲草修正案原文

立法院三讀修正通過

立法院昨(二十五)晨三讀修正通過之中華民國憲法草案、凡八章九節一百五十條、原文如次、目錄、第一章總綱、第二章人民之權利義務、第三章國民大會、第四章中央政府、第一節總統、第二節行政院、第三節立法院、第四節司法院、第五節考試院、第六節監察院、第五章地方制度、第一節省、第二節縣、第三節市、第六章國民經濟、第七章教育、第八章附則、中華民國憲法草案修正案、中華民國國民大會受全體國民付託、遵照創立中華民國之孫先生之遺教、制茲憲法、頒行全國、永矢咸遵、

第一章 總綱

第一條(照原案)、中華民國爲三民主義共和國、第二條(照原案)、中華民國之主權、屬於國民全體、第三條(照原案)、具有中華民國國籍者、爲中華民國國民、第四條(照原案)、中華民國領土、爲江蘇、浙江、安徽、江西、湖南、湖北、四川、西康、河北、山東、山西、河南、陝西、甘肅、靑海、福建、廣東、廣西、雲南、貴州、遼寧、吉林、黑龍江、熱河、察哈爾、綏遠、寧夏、新疆、蒙古、西藏等固有之疆域、中華民國領土、非經國民大會議决、不得變更、第五條(照原案)、中華民國各民族均爲中華國族之構成份子、一律平等、第六條(照原案)、中華民國國旗定爲紅地左上角靑天白日、第七條(照原案)、中華民國國都定於南京、

第二章 人民之權利義務

第八條(照原案)、中華民國人民在法律上一律平等、第九條(照原案)、人民有身體之自由、非依法律不得逮捕拘禁審問或處罰、人民因犯罪嫌疑被逮捕拘禁者、其執行機關應即將逮捕拘禁原因告知本人及其親屬、並至遲於二十四小時內、移送於該管法院審問、本人或他人亦得聲請該管法院、於二十四小時內、向執行機關提審、法院對於前項聲請不得拒絕、執行機關對於法院之提審亦不得拒絕、第十條(照原案)、人民除現役軍人外、不受軍事裁判、第十一條(照原案)、人民有居住之自由、其居住處所非依法律不得侵入搜索或封錮、第十二條(照原案)、人民有遷徙之自由、非依法律不得限制之、第十三條(照原案)、人民有言論著作及出版之自由、非依法律不得限制之、第十四條(照原案)、人民有祕密通信之自由、非依法律不得限制之、第十五條(照原案)、人民有信仰宗教之自由、非依法律不得限制之、第十六條(照原案)、人民有集會結社之自由、非依法律不得限制之、第十七條(照原案)、人民之財產、非依法律不得徵用徵收查封或沒收、第十八條(照原案)、人民有依法律請願訴願及訴訟之權、第十九條(照原案)、人民有依法律選舉罷免創制複决之權、第二十條(照原案)、人民有依法律應考試之權、第二十一條(照原案)、人民有依法律納稅之義務、第二十二條(照原案)、人民有依法律服兵役之義務、第二十三條(照原案)、人民有依法律服公務之義務、第二十四條(照原案)、凡人民之其他自由及權利、不妨害社會秩序、公共利益者、均受憲法之保障、第二十五條(照原案)、凡限制人民自由或權利之法律、以保障國家安全、避免緊急危難、維持社會秩序、或增進公共利益所必要者爲限、第二十六條(照原案)、凡公務員違法侵害人民之自由或權利者、除依法律懲戒外、應負刑事及民事責任、被害人民就其所受損害、並得依法律向國家請求賠償、

第三章 國民大會

第二十七條(照原案)、國民大會以左列國民代表組織之、一、每縣市及其同等區域、各選出代表一人、但其人口逾三十萬者、每增加五十萬人增選代表一人、縣市同等區域、以法律定之、二、蒙古西藏選出代表、其名額以法律定之、三、僑居國外之國民選出代表、其名額以法律定之、第二十八條(照原案)、國民代表之選舉、以普通平等直接無記名投票之方法行之、第二十九條(照原案)、中華民國國民年滿二十歲者、有依法律選舉代表權、年滿二十五歲者、有依法律被選舉代表權、第三十條(照原案)、國民代表任期四年、國民代表違法或失職時、原選舉區依法律罷免之、第三十一條(照原案)、國民大會每三年由總統召集一次、會期一月、必要時、得延長一月、國民大會經五分之二以上代表之同意、得自行召集臨時國民大會、第三十二條(照原案)、國民大會之職權如左、一、選舉總統、副總統、立法院院長、副院長、監察院院長、副院長、立法委員、監察委員、二、罷免總統、副總統、立法、司法、考試、監察各院院長、副院長、立法委員、監察委員、三、創制法律、四、復决法律、五、修正憲法、六、憲法賦予之其他職權、第三十三條(照原案)、國民代表在會議時、所爲之言論及表决、對外不負責任、第三十四條(照原案)、國民代表除現行犯外、在會期中非經國民大會許可、不得逮捕或拘禁、第三十五條(照原案)、國民大會之組織及國民代表之選舉罷免、以法律定之、

第四章 中央政府

第一節 總統

第三十六條(照原案)、總統爲國家元首、對外代表中華民國、第三十七條(照原案)、總統依法公布法律、發布命令、並須經關係院院長之副署、第三十八條(照原案)、總統統率全國陸海空軍、第三十九條(照原案)、總統依法行使宣戰媾和及締結條約之權、第四十條(照原案)、總統依法宣布戒嚴解嚴、第四十一條(照原案)、總統依法行使大赦特赦減刑復權之權、第四十二條(照原案)、總統依法任免文武官員、第四十三條(照原案)、總統依法授與榮典、第四十四條(照原案)、總統總攬行政權、第四十五條(照原案)、總統對國民大會負其責任、第四十六條(照原案)、中華民國國民年滿四十歲者、得被選爲總統、副總統、(原案第四十七條删)第四十七條(原案第四十八條)、總統副總統之選舉、以法律定之、第四十八條(原案第四十九條)、總統副總統之任期、均爲四年、連選得連任一次、第四十九條(原案第五十條)、總統應於就職日宣誓、誓詞如左、「余正心誠意向國民宣誓、余必遵守憲法、盡忠職務、增進人民福利、保衛國家、無負國民付託、如違誓詞、願受國法嚴厲之制裁、謹誓」、(未完)

晉省擬先行試辦 土地村公有制(續)

閻錫山呈國民政府原文

清華兩教授晤閻商討

(問)按中央主計處統計局發表之統計、山西佃農佔農民百分之十四、半自耕農佔農民百分之二十、自耕農佔農民百分之六十六、爲最大多數、似土地問題、在山西尙不至過於迫切、先生以爲如何、

(答)山西佃農半自耕農、約如主計處統計局所調査、惟自耕農中、則未將僱農分析出來、山西人民向多在外省經商者、家中所有土地、多係僱人耕種、即自耕農之土地稍多者、亦多僱人幫工、約略計之、當自耕農數中三分之一左右、若連佃農半自耕統計、當佔農民半數以上、加之以自耕農中、亦非土地全爲自己所有者、與人伴耕者佔多數、此項耕農、即係貧農、若將貧農與佃僱農合計、約在十分之七以上、若不予以救濟、絕難免共產黨之煽惑、

(問)土地村公有、貧農當樂從、惟地主及自耕農、將不願意、在地主失去生活根據、固極反對、即自耕農、雖仍能領到份地、尙須負担公債之償還、亦無利益、施行之日、恐難免發生阻礙、

(答)今日之土地問題、在晉民多數、實已感覺到不得不變之地步、而晉西尤然、否則、共產黨藉此煽惑、殺人放火、地主全家生命、將受危害、因陝北未赤化區域、地主擬以土地給與貧農而不可得、故晉西人民、均有相當之覺悟、況且就地主說、以公債收買、並非無償沒收、地主的損失、僅少數的利息、而換得社會安寧、人羣進步、何等上算、至於自耕農、既得公債、又領份地、尤爲合算、雖每年負擔賦稅以償還公債、然祇公債基金中之一少部分、倘略加計算、即可明瞭樂從也、

問、土地評價、份地劃分、均極繁雜、極難公道適合、此項人才、將從何處覓得、

答、評地價、定份地、誠爲極難之事、但此係經驗關係、非學理問題、無論如何優秀人才、到村中辦理均難期妥善、惟各本村之人、則頗優爲之、因地價之高低、一人能耕之多寡、絕非外來之人、所能明瞭、而本村之人、固無不澈底清楚也、祇要將地主、自耕農、伴耕農、佃農、僱農等各選一部分明白事理的人加入、組織委員會、共同評定、防止偏私、自能適合、

問、辦理此事、須用若干人才、若干經費、先生亦有統計否、

答、有一約略計劃、村中辦理此事、須組一委員會、需人稍多、然此皆本村之人、無須外求、亦無須花錢、此外每十個至十五個編村、劃爲一小區、每區派指導員一人、就曾經訓練之縣佐治人員區長等候委班中、及專大畢業學生中委派、按山西全省一萬二千餘編村、當需一千二百餘人、每人每月給旅費二十元、全省約需二萬五千元之譜、以省區公所、祇於縣長以上、仿行政督察專員之意、無須增加人員、縣政府督察專員一人、連同佐理人員、每區月需經費六百元、全省三十五區、約需二萬一千元、連前指導員、每月共需四萬六千元、假定一年辦竣、約需款五十餘萬元之譜、

問、土地不敷分配、村公所應爲不得份地之人另籌工作、此事有無困難、

答、如果土地與人口相差不多、村中亦易辦理、如果相差過多、村中辦不了的、縣政府省政府、均應積極爲之設法、因爲相差既多、即爲向來耕作不經濟之證明、亦即失業問題嚴重之表現、但是反過來說、能多增一個作工的人、就是國家增加一分造產能力、若是貨幣制度不變、仍爲今日之金代值比限物產制、則多一個工人、就是多一分困難、若是實行足以關開造產途徑之物產證券制、即多一個工人、就是多一分造產能力、國家將正恐其不多也、

問、預料劃分份地後、村中農人得不到份地的人多呢、少呢、

答、我預料不能多了、因爲劃分份地並未減少了土地、亦未增加了農人、雖然、有些農人其原有耕地較份地爲少、但亦有較份地爲多者、截長補短、就農人說、不應該有人的差別、(續完)

四機關審查籌設 蒙古生產合作社

甘布爾攷察華北合作事業

蒙古地方自治政務委員會、呈請行政院核准設立蒙古生產合作社一案、業經行政院交實業財政等部會審査、實部特於昨(二十五)日上午九時、召集有關各機關、在該部大禮堂開審査會、計出席蒙藏委員會代表關震華、實業部代表徐廷瑚、毛雝、農村復興委員會代表常又熙、財政部代表何軼民、聞關於該案業審査完竣、即可呈交行政院、至十時許散會、

又全國經濟委員會合作事業委員會、自成立以來、即從事擬訂合作事業計劃、以便提出經濟委員會常會决定推行、該會爲明瞭華北鄉村合作事業、推行實況起見、特派合作事業專家甘布爾、於昨(二十五)晚乘平滬通車赴平、轉往華北各處、作實地攷察、一俟甘氏考察完竣、該會將根據其報告、謀合作事業之改進、

津浦路所負債務 總債額數字驚人

共計爲一萬萬八千餘萬 現正開源節流整理債務

鐵道部息、津浦鐵路積欠國內外債務、此次經陳局長接任後、已査出實數、共計爲一萬萬八千餘萬元、如長此以往、不加整理、必將本隨利加、陳氏現正銳意整頓、除自二十一年以來、關於該路原續借款之每月提存償付準備金、以及內債外債之分月償付辦法、均仍繼續進行外、并設法開源節流、在開支方面、於不妨礙發展路務之原則下、儘量節省預算、本月份終了後、將有顯著之效果、在開源方面、現正積極計劃發展營業辦法、注意於工程與業務兩方面之改進、不久即能見諸實施、此外該路前次計劃添闢之蚌正支路(蚌埠至正陽關)、擬即着手進行、以期建築成功後、可以吸收豫皖等省貨運、增加收入云、

戴愧生談 甘甯青三省吏治

提請開發西北交通與發展教育 張邵朱等日內來京

中委兼甘甯青區監察使戴愧生、爲來京報告工作經過並出席六中全會五全大會起見、已於日前由蘭州抵京、經於日昨晉謁監察院長于右任、詳陳一切、記者昨訪戴氏于旅次、據談本人前往該區就職後、並出巡甘甯青三省、所有三省政治建設經濟教育各情、均經詳爲視察、至推行監察制度、因得各省當局之同情、進行極爲便利、人民向使署控告案頗多、均經予以査辦、以懲貪汚違法之官吏、俾謀澄清吏治而安地方、西北因交通不便、教育落後、又兼生產不豐、民間甚形疾苦、本人此次特與邵(力子)主席、朱(紹良)主席等、連名向大會提出兩案、一、開發西北交通完成隴海鐵路、二、發展教育並改善西北教育人員之待遇、蓋西北現時雖不及內地之繁榮、惟西北蘊藏甚多、財源之富不亞東南、倘交通便利不僅工商各業可以漸盛、即人民生活亦得以調劑矣、邵朱兩主席亦將於本月底及下月初先後來京出席全會及大會、聞在陝之張副司令(學良)亦將於下月初旬來京、參加全會、本人此來別無其他任務、俟大會閉幕後、即行返甘、主持使署事宜云云、

邵力子等擬提 展修隴海鐵路案

淮南鐵路鋪軌工程將完成 浙贛路七站加入國內聯運

(西安二十四日電)六中全會開幕在即、邵力子、朱紹良、戴愧生、聯名擬定提案、請展修隴海路至蘭州、發展西北經濟、又青省出席五全大會代表馬紹武、二十三日晚由陝赴京、

(上海二十五日電)京滬滬杭甬兩路局、奉鐵部訓令、浙贛路、弋陽、貴溪、東鄉、溫家圳、蓮塘、南昌南站、南昌北站等七站、加入爲國內聯運站、

(蕪湖二十五日電)淮南鐵道鋪軌工程、將達裕溪終點、總站已開始興建、下月一日起、合肥巢縣間、正式通行客車、蕪巢班輪船、夜開夜航、與火車聯運、江北各縣交通益形便利、

擬覓折衷辦法 英法義進行談判

義新建議放棄割亞為保護國 但求將哈拉爾數省為租借地

(羅馬二十四日哈瓦斯電)據半官方面發言人宣稱、目前在巴黎羅馬倫敦間進行關於解決義亞爭端之談判、僅屬一般要傳達消息之性質、並無何種具體計劃作談判之基礎、又悉義政府雖贊成與英法舉行直接談判、但亦不反對在日內瓦機構內解決義亞問題、政界人士、以為在直接談判、及國聯處理二者之間、尚可覓得各項折衷辦法、例如巴拉圭與玻利維亞兩國間之大廈谷爭端、即係由南美各鄰邦居間調停、迨獲得解決後、仍由國聯行政院加以核准、可見直接談判與國聯處理二者、並不背道而馳也云、

英法否認義建議

(巴黎二十五日哈瓦斯電)關於義政府所提解決義亞爭端之新建議、雖經英法兩國政府加以否認、但此間事業報則發表此項新建議之要點如下、(一)義國決將駐義屬里比亞軍隊撤退兩師、並不要求以英國撤退地中海軍艦為交換條件、(二)一俟英政府提出復文後、義國允即停止戰事、(三)在接獲英國復文以前、義國不再向東非續派軍隊、(四)義國建議、英國如認為可予接受、則當向國聯十八國小組委會暨行政院五國委會提出之、義政府認為以上四項建議、為該國之最大讓步、至於義國所提要求之內容、據事業報所知、並不主張將亞國哈拉爾與加丹帝格里亞數省作為義國保護國、或委任統治地、但僅要求以各該省作為義國租借地、而保全亞皇在名義上之主權、此外五國委會前此所建議之國際援助計劃、則當在亞國本部領土內實行之、義國並允不在上述租借地內編練土著軍隊、但得組織警察、其數額與軍備則可由一九零六年三國條約簽字國、即英法義三國加以監察、此外亞國本部則得組織常備軍、由亞皇統率、但該居民則應一律解除武裝、

(巴黎二十四日路透電)巴黎晚報載法總理賴伐爾、今日已以希索里尼提出停止亞戰之建議通告、駐巴黎英大使克勒克、聞其內容在亞國開闢租界、並將駐亞武裝義軍減至某數、而成警備隊、又要求在亞王仍擁有主權之亞國境內縮減軍備、即亞國僅准留常備軍、凡不在常備軍籍之亞人、概不許攜帶武器、聞義國準備在精神上尊重國聯之職務、而以五人委員會之報告書為談判之基礎、庶談判開始後、由該委員會或行政院將此談判辦理完成、查義國所提議、在亞之行政制度形式、與國聯盟約所載之委託代管制不同、亞國為國聯會員國、如對亞國援引盟約、第二十二、二十三兩條、則將發生困難、故有採用租界制度之建議、

天雨道路泥濘 義軍竟無法進攻

現擬向維魯亞西北進發 目的在截斷亞交通連絡

(阿京二十五日國民海通電)據此間所得報告、現因南路意軍進攻計劃、現因連日大雨、道路泥濘業已無形停頓、意軍所賴以攻略城池之坦克、汽車、及其他新式武器、現既無法運行、不啻已失作用、其尚可堪利用者、惟飛機一項利器耳、然飛機活動在晴天固甚靈巧、而在大雨綿綿滿天濃霧之中、實亦無法施展、即欲用作偵察、亦須飛翔較低、但又易受阿軍高射砲之射擊甚屬危險、故事實上目前能用之武力、惟步兵一項而已、但意軍如僅以步兵作戰、不特在數量上遠不及阿軍之多、且阿軍在器械方面、亦大有進步、亦非意軍所能輕易克制、蓋自近日以來、阿軍方面、由英屬索馬利蘭伯伯拉港運到軍械頗多、除步槍之外、尚有大批手溜彈足資禦敵之用也、據此間送來所得情報、現因雨勢關係、意軍被逐行、阿軍現在哥拉哈前線、日夜安設電網、及其他障礙物保護水源及水井云、

(亞京二十四日路透電)今日此間接未證實之消息、義軍現向維魯亞西北進發、以親距哈拉爾一百四十里之蘇巴尼鎮、聞義軍之目的、乃在抄出亞國陣線之後、隔斷數中心點之戍兵、電國交通連絡點、戈拉海亦在其內、並在亞軍後方進攻、又據另一消息、亞國數萬戰士、現集於山谷並險隘、待機以抵抗格拉齊亞尼所統之義軍、

亞徵新兵抗戰

(亞京二十四日哈瓦斯電)亞政府現正作一切抗戰準備、到處徵募新兵、集中軍隊、募兵委員會正巡視各學校、徵募十四歲之學生入伍服務、智識階級愛國情緒尤為高漲、紛向當局請纓、有亞美尼亞人名薩佛林者、以參加土耳其革命運動著名、頃製成手溜彈一種、在亞皇御前試驗效力甚著、婦女準備慰勞前線兵士甚為熱烈、出征兵士所遺職務、多由其子代替、公務人員全體應募出征、而由學校學生代其職務、

◇猿猴破壞義軍所架軍用電線◇

(亞斯瑪拉二十四日)國民海通電此間一般印象、以為意國前線軍事之所以暫時停頓者、主要的係因羅馬及其他歐洲首都現正進行談判之故、現有若干外國新聞記者業已離別伊里特里亞、而各國報館特派員之一般意見、以為意阿戰爭在年底以前必可正式結束、意軍方面謂於意國所採「逐步的政治侵入」辦法業已奏效、即在意軍控制區域以外、亦有良好結果、蓋有若干民衆代表團業已自動來此輸誠、故認其進一步之軍事行動、實非必要、據從事確稱時間之演進無疑的漸有利於意國、同時恩狄斯沃方面傳來消息、阿杜亞至阿狄格拉特之間、有猿猴一羣、破壞意軍所架電話線、意軍加以痛擊之後、始告肅清此亦趣聞云、

◇南北均無戰事 義已撤兵一師◇

(羅馬二十四日國民海通電)意國東非軍總司令波諾來電報告、伊里特里亞及索馬利蘭兩方均未發生特殊事件、現北路意軍業已超過阿杜亞、阿狄格拉特及阿克森前線深入蒂格里省矣、所幸當地民衆對意軍態度極為友好云、

(羅馬二十五日國民海通電)外報對利比亞意軍撤退後、究將開往何處屯駐一層、頗多揣測、茲據官方發表公報稱、該地意軍一師、將撤回本國、如此則意國在利比亞之陸軍實力將減為一萬五千人矣、該官報稱謂政府此舉並非應英國請求而係出於自動、外部並稱意國從未請求任何方面展緩實施經濟制裁云、

(羅馬二十四日哈瓦斯電)斯德芬尼通訊社頃正式徵實政府下令、命現駐非洲里比亞境內義國軍隊三師中之一師開回本國、半官方面並聲明、義國派軍隊赴里比亞、與英國艦隊集中地中海兩事、並無直接關聯、但希望義國撤回一部分駐軍後、英國亦有相類之行動、

希臘克利特島 又發生革命風潮

目的在於反抗政府復辟 民衆情緒緊張

(羅馬二十五日國民海通電)據此間所得雅典消息、希臘克利脫島、現又發生反對帝制革命風潮、現有三萬餘人、全副武裝、且佔據該島重要地勢、準備以新式槍械防衞此革命策源地、按該島全體民衆均係共和黨人、數月前曾由前總理維尼瑞洛斯領導一度發動革命戰爭、雖因實力不足、遭遇失敗、但民衆心理始終不以政府政策為然、革命情緒固藴蓄如故也、聞此次叛變目的、在於反抗政府復辟政策、並欲獲得該島獨立、因該島與希臘本部、本非一體、其劃入希臘版圖、亦係較近之事實也、聞貝第利斯將軍、業已派遣魚雷艇、及驅逐艦三艘、附載陸軍三千人、駛往該島首府康蒂亞彈壓、設使政府此舉不能生效、則政府為緩和該島民情起見、或將展緩舉行復辟問題之公民投票期間亦未可知云、

賈德幹迭報告 滬公共租界地位

英外相在下院答覆問話

(倫敦二十四日路透電)外相賀爾、今日在下院答覆、關於上海公共租界地位之問話、謂政府近曾數接駐華英大使賈德幹關於此事之報告、又謂今令該使繼具此事之特別報告書、目前實無庸出此、外相並切實聲稱、該使於必要時、輒至上海及其他商業中心點、南京使署、近從事擴大、不久該使可以一年之大部分留駐該處云、

下院辯論結束

(倫敦二十四日路透電)下院開會討論國際事件、今為最後一日、議場中之特色、為邱吉爾之漂亮演詞、全院聞之擊節稱讚、內務大臣西門代表政府發言、結束辯論、其所言者、大都為國內政績、辯論既畢、並未投票、邱吉爾劈頭即請人注意於德國重置軍備之程度與速度、謂德國在直接與間接軍事佈置上、費去八萬萬鎊、其數幾使人不能輕信、無論此種舉動之理由或目的如何、但渠覺事之可慮者、無過於此、若以義亞戰爭比較之、則義亞爭議直細事耳、吾人須在德國重置軍備之根據上、考慮義亞爭議、渠以為在種種環境中、法國所為之努力、以期實行國聯盟約者、值得吾人熱切的承認云、邱吉爾又謂德國復入國聯事乃英國所縷勉、以求達到之最寶貴目的、渠確信英國決不作與國聯盟約抵觸之另一戰爭、故英帝國如果須自衞、則英帝國主義與國聯主義定同係一個而非兩政、渠對於亞國之被侵略、表示同情、但亞人旣已訴諸國聯、則國聯當使之整理國事、庶國聯不致受倪祖一方、反對義國之責言、國聯現仍有生氣、且在活動中、此乃國際形勢中之簇新大事、國聯刻正為其生存、且殆為吾人全體生存而奮鬥、五十國重伸公法、此為吾人當前之可紀念的事件、其尤可注意者、為希索里尼之服從制裁與保持對國聯的聯絡、此乃義相辦襟達欠之表徵、亦為義相所成就的最堅强事績之一、國聯既已由畫影而入實質、由空論而入實踐、其結構前雖輝煌壯嚴而實則有影無形、今日則有權力蔽體矣、吾人現瀕臨國聯終將有一日以堅强安全之更大計畫加惠全球、渠請下院勿以為目前所採之制裁計畫倘未十分嚴峻、吾人不可作一二個月前途之短視、安知一年後、五十萬義軍亡于疾病與游擊戰爭中乎、義國此時在全世界抵制與譴責之下、遍體鱗傷、深入亞境、而不迅速獲勝、金準備銷耗已多、物價日漲、而信用日失、庸能久持、無論如何困難與危險、必須迅速獲有地中海安全、唯持久者卒獲勝利、吾人而耐久的管領權云、前衞生部次臣格林武德起致詞、實政府利用國際問題以轉移國人注意、庶國人不復注意于政府救濟失業政策之失敗云、西門起而結束辯論、對于國際事件、僅言及一事、謂今晨某方面發出可異的消息、據謂倫敦巴黎與羅馬、現有一種謀略、擬向國聯提出一種已成的事實、既有害于某一方面之利益、且亦違反國聯之原則、要知此種責言、全失真象、吾人現未與國聯背道而馳、且從未有如此行動之思想、吾人亦不欲放棄吾人在國聯盟約下之集體義務、吾人固希望有迅速而圓滿之解決、但此解決必須不出于國聯結構之範圍、且須為義亞兩國與國聯本身所可接受者云、西門繼言及內政、並謂英煤對義之輸出、現已減少、此非制裁所致、但係義人財力不繼之結果云、

國聯大會 制裁會定期開會

賴伐爾否認提任何建議 羅斯福與赫爾商談爭端

(日內瓦二十四日哈瓦斯電)國聯大會制裁委員會十八國小組委員會、定於十月三十一日在此間續開會、聞英外相賀爾、不管部大臣艾登、咸將來此出席、但法總理賴伐爾、則因國內政務煩忙、恐無暇來此出席、

(日內瓦二十四日國民海通電)國聯制裁委員會之消沉、將於本月二十一日終止、彼時十八國小組委員會將於是日午前重行集議、同時制裁辦法調鑒委員會亦將於是日午後開會、據此間宣稱、該委員會第一任務、即為確定十月十九日業經通過之第三、第四、第五號建議案之執行日期、按即禁止以主要物品售與意國、禁止以意貨輸入國聯會員國、及國聯會員國因實施制裁所受損失之補償辦法是也、據國聯人士之觀察、認為實施制裁日期之再緩一週、以便得有充分時間進行和平談判殊有可能云、

(巴黎二十四日國民海通電)法總理賴伐爾今晚發表聲明、對巴黎某某數報所傳渠已接獲意相墨索里尼所提建議、並已轉達英國政府之說力加否認、謂與各國大使談話時、並未提出解決意阿爭端之任何此類建議云、

(華盛頓二十四日哈瓦斯電)羅總統赴全國各地巡視已歷匝月、頃返白宮、即與國務卿赫爾商談義亞問題、按國務院日前已接得國聯發來關於實施對義制裁之節略、惟美國如何答復、則尚未悉、大約將聲明美國志在和平、但對於美國以外之一切爭端、則決定置身事外云、

(華盛頓二十四日路透電)聞美總統與國務卿赫爾、今日商妥答覆國聯關於對義制裁事件之牒文、據可靠消息覆文中、僅將重申美國在中立法令下所取之行動、對於國聯止義亞戰爭之建議不置一詞云、

南非接受制裁

(日內瓦二十五日國民海通電)據國聯祕書廳昨晚發表官報、南非聯邦代表、業已通知國聯、準備實行國聯業經決定之各項制裁辦法、不僅對決議案第一號及第二號關於禁運軍火及財政抵制為然、即對第三、第四、第五各號、關於進一步經濟制裁計劃、及參加此項制裁、各國間、互相援助之辦法亦願遵守、故南非聯邦實為承認國聯五項制裁案之第一國家、至於業已同意禁運軍火者、截至現在、已達二十八國、且有數國亦已接受第二號關於財政制裁之建設云、

德國風傳總主教辭職

穆勒已加以否認

(柏林二十四日哈瓦斯電)風傳德國全國總主教穆勒、業已提出辭職、禮教部發言人對此說不允徵實、亦不否認、惟穆勒本人、則加以否認、聞穆勒與禮教部長凱爾商談甚久、凱爾亦向穆勒宣稱、此後政府取消對國家教會各項津貼、穆勒不得再設官署、不得雇用書記、不得巡遊全國各地、而以大主教資格主持祈禱儀式云、按穆勒本係德國國家教會大主教、德國耶穌教會反對國家教會甚烈、造成宗教衝突已歷多時、最近禮教部長凱爾指派教會委員會管理教務、足徵對於穆勒已不信任、耶穌教會方面、相信穆勒即將辭去大主教之責云、

日本之原料政策(續)

(楊勇超)

近代一切原料皆屬軍需原料

究所有鑛床散在各處、雖盡開掘、且赤鐵鑛及磁鐵鑛中所含有之分量極為貧弱、而質又堅硬緻密、難於溶解、日本鐵鑛之量與質都有缺點、所以鑛石惟有仰給海外、

再說到鹽、鹽是曹達灰工業的原料、而曹達灰工業又是各種化學工業的基礎、但日本鹽的產量怎樣情形、日本雖四面環海、然其本國所產尚不能自給、即每年本國消費的食鹽總十六億斤、而日本本國所產的祇十億斤、隨之化學工業發達、需要更多、總是不足的、惟有仰給於其殖民地及外國、

b動植物性原料棉花、羊毛等、為紡織工業原料、日本棉花生產與朝鮮生產的共計祇十四萬俵上下、但其消費額超過二百七十萬俵以上、消費額居世界第三位、日本無論如何不能自給、惟有待于海外輸入、

日本羊毛之產額亦與棉花一樣、其本國產額至多不過十萬封度、但日本每年需要總一百八十萬零七千擔、其消費額可以說須完全由外國供給、

再木材、日本本國每年消費量約四、五千萬石、本國生產的祇三千萬石左右、其餘又不得不靠外面輸入、

c動力原料上面所說的鑛物性及動植物性原料必須有煤和其他動力、才可發揮效用、動力中尤以煤為最重要、日本之煤雖不甚豐富、但目前尚能自給、重要煤田為北海道之石狩、九州北部及本州之常磐、埋藏約八十八億噸、雖然如此、但比較歐美各國實極貧乏、且在技術上及經濟上可以開採的祇有半額、不待百數十年後、就可消費以盡、將來又必另謀他法、

石油　石油在現在航空發達時代、作用甚大、可是日本之產量為何如、據調查其全國原油產額、大正四、五年時、年產二百五十萬石左右、其後大減、最近祇產二百萬石上下、致原油輸入大增、大正四五年祇數萬石、到昭和四年增至二百九十一萬石、且精製油多不以本國生產之原油製造、反而輸入原油以製造精油、本國產額祇能供給其消費額四分之一、其餘多仰給于美、荷領印度等處、

d食料　食料關係國民之民生問題、所謂「民以食為天」即可知其重要性、歐洲各國之得以傾其全力注意工商業的理由、就是其主要食物—小麥—之供給充足、然日本的食料情形怎樣、日人自己常說其國土狹、適宜耕種之地太少、且人口密度甚高、增加率又大、致食料日感缺乏、即自明治二十六年至三十年五年內差堪自足、到以下五年間不足約十分之一、其後漸增、到昭和二年不足約十分之二、即該年的消費額為六千九百萬石、本國產額祇五千五百六十萬石、不足約一千三百四十萬石、(殖民可供給五百六十萬石)補充方法惟有仰外國輸入、

日本現在急需的各種主要原料、大概已如上面所說的、所以日本識者說「我國原料中、國內富藏極少、所產者不能供給每年累增之需要、而必須仰之海外、此一因天然資源貧弱、趕不上需要之增加、二因一般物價及工資高貴、不能生產原料」(日本工業政策一二三頁、田中貫博士著)、這種情形足使日本舉國人士、皇皇不安、而天天在那裏計劃解決的辦法、

(三)實現之對策　上面已說了日本缺乏之各種重要原料、舉國人士天天在那裏計劃解決的辦法、現在將日本的辦法分為a政策之原則、b實現之步驟二方面來說、

a政策之原則　日本欲獲得原料、舉國皆在集精會神研究、綜合各方面的結論、大概有三、甲、公開世界原料、乙、日本開發海外之原料、丙、日本投資外國、

甲、公開世界原料　據日本人的意見、主張世界的原料應當由全世界的人共享共有、擁有豐富資源的國家有自行開放的義務、日本人眞會慷他人之慨、並說各國徒鞏固本國經濟上的獨立、實行排外的閉關主義、實有悖國際共同生活的原則、因缺乏資源國家為謀擁護自己的生存權、而侵略他國、若認牠不當、同樣、資源過剩的國家獨佔資源為己有、亦為不當、此兩方面的態度、祇有積極消極形式上的差異、實質上都是帝國主義的行為、破壞國際共同生活之舉動、

乙、日本開發海外的原料　據日本人的意見、主張日本所缺乏的原料、先使資源國努力開發他的資源、以促進他的輸出原料能力、若資源國缺乏開發能力時、須承認日本有以其資本及技術代為開發之自由、並謂此等資源國家之特徵、其經濟狀況大概還在原始產業時代、日本宜努力促其發達、增加其國民的收入、提高其生活、增進其文化、以貢獻世界之繁榮、唉、日本眞是世界的救星嗎、產業落後國家的恩人嗎、(未完)

南山服裝商店

驚人大減價

永不變色 莊青厚嗶嘰西裝 每套特價
花樣別緻 柳條花呢西裝 每套特價
全毛時 德國花呢西裝 每套特價
全毛 時條啥味呢西裝 每套特價
頭號 莊青咖啡色海立司西裝 每套特價
全毛 人字毛花呢西大衣 每件特價
十三元　三十二元　六角　二十六元　四角　二十八元　二十八元　二十三元　二十五角

犧牲品
每件售完為止 每客限購一
莊青全毛條花呢西裝每套洋十八元
人字毛花呢大衣每件洋十三元
條子花呢西裝每套洋十四元
橡皮雨衣連帽每件洋九元
地址太平路二二三 電話二二九四五
存貨男女大衣 特價 雨衣每件一元 三元二角止 工錢不買料

一律九折
照碼

建康路國貨陳列館內

新民大戲院

禮聘劇壇新生話劇社全體男女演員表演

時間：(日)一時半(夜)七時半

張宋陳王方
憐卿張利聲筱天霞飛雪鳴秋鳴一也

話劇
二十六日 和平幸福
夜 他的母親
二十七日 哀豔名劇 貧女淚
夜 社會悲劇 半夜槍聲
二十八日 苦情悲劇 姨太太痛苦
夜 再生花
二十九日 悲情名劇 巧姻緣
夜 再生花

京劇
二十六日 打鑾駕
夜 三本 狄青出世
二十七日 秦香蓮
夜 四本 狄青出世
二十八日 薛剛鬧花燈
夜 五本 狄青出世
二十九日 漢光武復國走南洋
夜 六本 狄青出世

地址 下關商埠街　電話 四一四八八

金城大戲院

◇時間◇日一時半夜七時起◇日時戲起◇價目◇日二角三角四角夜二角四角六角捐稅在內

劉花 名譁大青衣 振北戲王 林蓋

金喜小仙 芙蓉花 幽鶯雲樓
李花張張林王花白
義芬小琴豔秋九鳳豔鶯良萬俊仙少亭

廿六號日戲 全部 德孝雙全
劇情深刻最感人心唯一家庭本作傑

廿六號夜戲 前部 富春院
連台公演 情節淒艷大特殊好戲

本院特約 江南汽車 今天起廉價 送客進城
由本院大樓至新街口一角 碑亭巷五角 夫子廟二角

南京大戲院

禮聘名震全國崐劇泰斗

仙霓賞劇社

全體藝員日夜登台開演拿手傑作

日戲一時半
袁傳璠 前賞荷
沈傳錕 鄭傳鑑 古城會
周傳瑛 張傳芳 相逼
王傳淞 倪傳鉞 備詩
朱傳茗 趙傳珺
全本販馬記

夜戲七時半
沈傳芷 施傳鎮 姚傳薌 痴夢
沈傳錕 汪傳鈐 掃松
王傳淞 倪傳鉞 朱傳茗 周傳瑛 顧傳瀾 絮閣
九蓮燈
文逺乞茗
獅吼記

價目
日戲 特號 對號角 非對號 五角 四角 角
夜戲 特號 對號 一角 角 二角 非對號 五角 八角 三角
正廳 加捐稅

袁南軒土地登記啓事

茲有坐落本京戶部街第九號門牌地產東至農民銀行西至朱姓屋南至汪姓屋北至戶部街面積一畝二分一厘九毫七絲茲因原領審字第二一九號藍圖遺失除另請公告外特先登報聲明如有異議即向南京市土地局提出理由及證件爲要

范德昌土地登記啓事

茲有坐落本市蓮子營第七二號門牌及地產東至卓姓地及屋西至蓮子營，胡姓屋及空地南至卓姓屋北至陸王二姓屋及卓姓地面積四分六厘八毫七絲係本人於同治四年承領善後局執照執業，來歷清楚，產權實在，茲因遺失民三新契，除另請公告外特先登報聲明如有異議即向南京市土地局提出理由及證件爲要

張德明等土地登記啓事

茲有坐落本市七家灣第八十號門牌地產東至牛首巷西至周陸武三姓屋南至七家灣北至周姓屋面積壹畝九分六厘一毫四絲茲因爲所有權登記附帶紙押遺失聯照下半截一紙除另請公告外特先登報聲明如有異議即向南京市土地局提出理由及證件爲要

葉富本土地登記啓事

茲有坐落本市金沙井街第六號門牌地產東至李姓屋西至黃姓屋南至金沙井北至望鶴崗面積〇畝九分八厘〇毫九絲茲因遺失上首印契三紙及批銷廢典契乙紙除另請公告外特先登報聲明如有異議即向南京市土地局提出理由及證件爲要

徐椿生遺失契據啓事

茲有坐落本京廬席營地產東至徐姓地西至湯姓塘南至徐姓地北至湯姓地面積九分二厘三毫九絲因遺失契據全部除另請公告外特先登報聲明作廢如有異議即向南京市土地局提出理由及證件爲要

大聯珠 香烟

烟味香醇　售價低廉

空包換烟　兼換贈品

◁中國南洋兄弟烟草公司出品▷

臥嘗飯店

提倡國貨的一急先鋒

▲定辦筵席▼　自五元到十六元止

甲種七角乙種五角　▲國貨大菜▼

花園飯店　是南京最合現代式的……

一切設備完全國貨

電話　二二零五三號

地點　中山路新都大戲院斜對面

北平老牌 馬應龍 專門眼藥

專治砂眼及各目病其效如神

地址太平路南口中正街西首路北　下關大馬路西首

首屈一指 趙半仙 命相課

寓中正街門帘橋四五七號

談言屢中　別出心裁

不誇張 非術士 不虛言 潤例

談相三角　占課四角　鐵版神數一元

課金微渺　半價半酬　特此聲明　衆授學友

談命照舊　喜事奉承　敬希原宥　取費從廉

剪報批張　恕不還就　命課神數　速成包會

硯設大香爐汾陽旅館　電話二二二九二

程立卿女醫師啓事

逕啓者本醫師行世廿餘年診治婦科醫病盈千累萬未見減少實覺寒心揆其病因不外白濁傳染子宮而流白帶或生產時接生不潔產後瘀病諱疾忌醫因循失治釀成癥疾天然生產機能消失至成不孕之症小則體弱多病額容憔悴大則終身絕嗣失卻家庭幸福本醫師爲普救女界解除病苦防預未來起見非速去病因永無止境有白帶者速求治理有生產者慎選經驗良醫產時既可保母子安全產後亦獲健美之體願我女界幸爲注意每日上午九時至十二時下午二時至五時診症

程立卿啓　電話23146　診所楊公井國民大戲院前

鳴謝國醫吳海泉先生八法神針

凡男婦患臌脹癰瘰塊花柳月經不調及一切疑難雜症求診者無不針到病除內人患臌脹年餘今春來京就醫中西醫屢治無效前晤金鑄齋君詢知金夫人亦患臌脹曾經吳先生以針術放水完全治愈乃立請吳先生診視亦斷定爲水臌施針放水應手奏效仙德內人月經不調久不受孕經先生一針遂獲男特此聯名登報鳴謝

趙筱坡住國府東街六號　金鑄齋住細柳巷湖北會館　毛仙德住御史廊十七號

地址城北太平橋二十一號內吳海泉診所

尹兆康牙醫遷移於中山北路中央路保泰街交叉左角新建之鼓樓齒科院應診

掛號時間——每日上午九時至十二時　下午三時至六時

診治時間——每日上午十時至十二時　下午三時至七時

星期日全日照常診病星期一下午完全停診不在診病時間內請勿駕臨敝院否則概不接待

沙眼根治之可能

沙眼原非一種，並有輕重之分，若病者能抱決心就醫，醫者能有適當方法治療，再假以時日，十之九有治愈之可能。本醫師憑已往之經驗，將各種沙眼之治法，特加改良，與補充，除少數特型之惡劣沙眼外，其餘如綿年難治之沙眼，往往在短期間內，獲顯著之奇效，本診所特備△紫外光，△特別手術，△空青眼藥，專治各種沙眼，凡患此沙眼者，希注意及之，爲幸。

診病時間　上午九時至十二時　下午二時至四時　例假及星期日上午九時至十時過時不診

鄭懷仁醫師專門眼科　南京鼓樓南中山路旁

大贈送 婦科韓奇逢藥

主治婦女一切百病，月經不調，白帶赤帶，久不生育，凡患此經血各症，服之效力絕大，茲因總公司遷移紀念，並爲普濟患者起見，特贈送五千盒，送完爲止，此等良機，幸勿錯過。

贈法　凡購一盒，即送一盒，但每人限購一打，僅南京一處贈送。

購者注意，定價每盒五元每打五十元

總公司上海英租界大通路一九三號　南京白下路大中橋西第二九五號

韓奇逢藥房司限公有

留日 性病 專家 黃文山

專治　手淫或酒色過度所致之遺精早洩腎虧陽萎神精衰弱失眠健忘精神不振闔幃乏趣新老婦女生殖器病各期梅毒與凡淋濁花柳病併發症等診斷確鑿用藥有方招徠爲振興民族及增進家庭幸福計收費從廉　診所中正路廿七號新街口南中西醫務所

定州郭敬宇眼藥 主治各種眼病功効無比

敝號總廠創於河北定州歷有年所製造最優等眼藥功効卓著藥到病除久爲各界所推許經行政院衛生署化驗完竣證明批醫字三二一號化雲散眼藥一種實業部亦給有獎狀品名超等眼藥上等眼藥鐵道部鐵路沿綫展覽會亦給獎褒揚名馳中外各大商埠均設有支店特約經理茲爲推廣營業起見售價從廉各界請認明郭敬宇眼藥金魚牌商標嚴防順音假冒敝號非與全憑廣告宣傳者可比務希垂察外埠函購原班寄奉

得獎證明　鐵道部第七五一號　實業部第九二號

認明金魚商標郭敬宇眼藥謹防順音假冒

總廠河北定州　總號定州車站　支店上海法大馬路自鳴鐘　南京昇州路行口街　本京經理中華路金魚藥社　各大商埠均有特約經理

廣東醫院

專治　花柳白濁　陽萎早洩

首都 湘大旅社減價啓事

本社開設，歷有年所，交通便利，房間寬敞，定價低廉，招待週到，並附設食堂，包辦酒席，宵夜小喫，應時俱有，諸凡設備，盡善盡美，各界顧客，久所贊許，茲以適應新運，賞酬一答顧客，特自本年一月十日起，凡蒙惠顧，房金減半，旅客捐茶水一併在內，長包房尤特別克己，侍役賞費，聽客自便，特此減價。

△地址　國府路東首黃家塘　△電話　二三九二五

首都 龍門汽車行

新式汽車　電話　二三八一八　二三四一三　日夜出租

城內單送　一元

下關單送　一元二角

每小時　二元

●遠途另議●

敝行服務週到久荷各界稱譽所有車輛均係新式安穩舒適輕快無比茲爲優待顧客將定價減低敬祈鑒察

總行地址國府路七號　分行地址夫子廟龍門街十號

首都 福記汽車行

總行地址白下路珠寶廊

總行電話二三一六七號

下關分行　地址大馬路　電話四一九三三號

汽車出租隨叫隨到

地點	送單	來回
城內	$1.00	$2.00
下關	1.20	2.40
下關至西門東門	1.50	3.00
中山墓	1.50	3.00
靈谷寺	2.00	3.50
上新河	2.00	3.50
牛首山　燕子磯		
土山鎮　麒麟門	4.00	6.00
板橋	5.00	8.00
江甯鎮　秣陵關		
湯山　棲霞山	6.00	8.00

精製銅版鋅版五彩商標銅牌 利豐美術照相製版所

特點　出品精良　交貨迅速　價目低廉　接送稿件

地址中正路二七八號　電話二三九一七號

實業部註冊中國首創第一家 精益眼鏡分公司

OPTOMETRISTS & OPTICIANS

配眼鏡決不能如購普通物件可比因爲戴不合光度之眼鏡對於智識及事業精神有莫大阻礙本公司爲全國最進步之眼光學專家

驗光準確　儀器精良　品質高尚　價格公平

中國精益眼鏡公司　南京支店太平路花牌樓電話二一三四一

驗光主任王翔欣謹啓

首都唯一 新新 高尚男女服裝專家

金風送爽之際　本商店新到大批呢羢花色合時精製1936年最新式現代標準大衣

▲四大特點▼　式樣新穎　文雅美觀　價目眞確　定期不誤

地址太平路花牌樓電話二一七〇四轉

南京市政府第一五六期公報出版

南京市政府公報第一五六期出版本公報內容編制計分會議規委法令公牘報告統計特載附錄各欄材料豐富編輯新穎每月出版一期現第一五六期業已出版定價，本大洋一角本市開明圖書教育用品社及正中書局均有代售如欲定閱請向市政府秘書處編譯股接洽可也

廣東澤民醫務所

門診上午八至十二時　下午二時至六時

出診午後三至八時　急症隨到隨診　急症隨時出診

醫師陳潤生　女醫士姚舜英

地址大行宮北碑亭巷　電話二三二二三號

輔雲診療所

▲專門花柳白濁等科▼

時間上午九時至十二時　下午一時至五時　△星期照常▽

地址三元巷二十號

無論急慢白濁新法治療見效迅速負責根治　精割包皮過長只收六元毫無痛苦注射六〇六及九一四新法注射決無反應藥費〇三、〇四五、〇六、三元〇七五四元〇九、五元

樵山醫院

專治內外花柳各科　最新治淋電療短波機

包戒煙癮毫無痛苦

特設　高週波電療機　大熱光燈　大號太陽燈　愛克司光線　本院備有病室以便住院療養

院址龍王廟火瓦巷　電話二二一八四一

國醫內外科郭受天應診

時間　門診上午九時至一時　出診午後三時至八時

診金　門診初診一元復診減半　出診初診五元復診三元

地址本京長樂路張都堂巷十一號

美華服裝商店

工精藝巧　樣品繁多　材料優良　以備選擇

製備衣服　實事求是　必須考究　定價低廉

地址太平路花牌樓　電話二三八六五

大陸銀行

秉服務社會之宗旨與各界合作

總分支行　天津　濟南　長沙　上海　南京　杭州　漢口　蘇州　無錫　北平　青島　石家莊　蚌埠　南昌　牯嶺　鄭州

辦理普通商業銀行業務　兼辦　國外匯兌　儲蓄　信託　代理收支各種款項

南京分行　朱雀路中　電話二三三八七　二八一七〇

南京支行　北門橋魚市大街　電話三一五八三　二一〇六三

中國國貨銀行儲蓄部

創業　養老　教育　婚嫁　種種問題　惟儲蓄可以解決之

南京行址　新街口大街　水西門行口大街　黃埔路勵志社內

印有詳章承索即奉

滬郵局刼款案 好色和尚一味狡賴
盜夥所用槍械都由江北運來 分贓不勻各盜身上抄出鈔票 本案改期再審

（上海通訊）北四川路郵政總局，於九月九日，被刼洋九萬九千餘元，並被盜槍殺老司務袁炳樹，保鑣呂瑞林二名，傷保鑣周玉琛一案，經虹口狄司威路捕房，拘獲正犯吉仁堂（悟空和尚），邱國斌，王陳氏、吉陳氏、陳邱氏、李儀生、李學士、吳洋桂等八名，除李學士部份尚待偵查外，由捕房對李儀生依侵佔罪，吉仁堂依強盜殺人罪，邱國斌等幫助強盜罪分別起訴，並解送第一特院由姜樹滋推事開庭審理，諭知改期再訊在案，而在改期中，又經狄司威路捕房拘獲同黨周堯石，（即楊二麻子）、劉道生，吉文斌三名，庭諭候併案審理，日前該案由姜推事，

▲升座續訊▼ 到各方證人及旁聽者甚衆，開庭後，首由捕房律師張師竹起而代表捕房對羈押之李學士，周堯石，劉道生，吉文斌四人，均依刑法三三九條幫助結夥強盜罪起訴，請究並詳述周等與在逃之梁國榮等如何在康腦脫路草房中商議搶刼郵局情形一過，在改期中鎮江公安局覆文已到，謂至德和輪船搜查，並無被告王陳氏留之棉被枕頭及贓洋云云，庭上即開始傳訊證人，徐東翔供，安徽人，住楊樹浦新康里三十七號，在新怡和紗廠做事，伊妻丁氏，於九月二十日，由友沈錫楚伴送乘德和輪船返安徽，同行有三小孩及一僕人，共帶行李十餘件，當抵埠上岸時，忽將棉被一條忘遺船上，乃由沈錫楚回來時，託船上茶房，即被告李儀生調查，李當謂果有遺留，

▲棉被一條▼ 即交沈帶回，送至我家，我放在旁邊，從未打開看過，至十月三日，捕房忽帶同李儀生來我家調查，謂該棉被係王陳氏遺留，其中枕頭內並藏有鈔洋一千元，已被李侵佔取去，當時我因不能確定該棉被是否己物，當拍電至安徽向妻詢問，現據覆電稱棉被係紅底白花面子，與汝送來者果亦相同，庭上指捕房呈案之棉被令認，徐又稱不能認定，（但據王陳氏供該被確爲彼遺留者，並指出被面曾經拚接過之暗記爲證，）繼傳派駐郵局之五九二〇號警士耿德寶至庭，（上次吳洋桂亦爲郵警）庭供，耿與彼面貌相似，吉陳氏指認

▲彼爲內線▼ 或係誤認，令吉陳氏指認，氏熟視良久，並不認識，當着無關退去，乃由狄司威路捕房西探長克來瑞稟告，向金城銀行稽查情形，謂王陳氏於九月二十日存入洋一千元，即以抄獲呈案之戒指圖章爲憑，存入時係鈔票，該戒指亦經金城銀行職員認過無訛，現在須有鈞院公文，該行始可將此款付出，並稱曾將吉仁堂邱國斌劉道生三人帶至同仁醫院，經受傷保鑣周玉琛指認，謂當時開槍者，並非此三人，至抄之鈔票案郵局賬房均不能認定爲被刼贓洋云云，至此庭上開始

▼訊問被告▲ 當令將各被告移禁待審室作隔別審問，首提吉仁堂，訊以從前是否因私藏軍火辦過，答是因手槍嫌疑被鈞院判罪一年三月，期滿移送警備司令部偵查，並無他案，即於前年十月得釋，問與王陳氏姘已幾時，答在前年臘月即姘上，同居大通路斯文里三百二十七號，吉陳氏是我嬸母，與邱國斌姘識，曾與王陳氏住過一處，問王書樓作什麼的，你們共同搶刼郵局是何時商量的，答不知王做什麼，搶郵局事實不知情，吉陳氏因七月間曾與我爭吵，聲言要辦我吃十年官司，王陳氏亦已姘他人，現在他們說我去搶，完全誣栽我的，問，你在阜甯縣及捕房均曾供認，六月間在王陳氏家商量，有王書樓邱國斌在場，吉陳氏搬家後，又去商量過一次，因缺乏人及槍械，乃去信至江北邀劉小四子加入，帶來槍械，做案三四天前，始向他們說明搶郵局，九月九日由

▲劉小四子▼ 叫你到黃紹白（曾任旅長）家中看見有好多人在，均由黃分派職務，叫李四楊小廣子等四人去搶汽車，趙老三張老三張老四二人至郵局等候，你與劉小四子在其美路等候汽車來即同去搶刼，同去者尚有李三及王書樓等，由李開車至郵局，見天井空地內有人背一蔴袋出來，劉小四子云即是此人，你上前去搶，因此人不肯放手，由劉小四子開槍將老司務打死，搶得之後，就由郵局後門乘車逃走至育才路黃紹白家分贓，搶得之款，大部份被李四拿去，後由王書樓分給你七千元，與劉小四子對派的，你除分給吉陳氏一百元，餘外三千元，你如何叫王陳氏縫入枕頭內，如何同劉小四子周堯石逃回江北，王陳氏送你到龍安等等情形，均經你歷歷供明，如何現在又說不知，但吉犯

▲頗形狡猾▼ 仍矢口否認，謂與劉道生吉文斌等向不認識，在捕房所供，實因不得已而胡亂承認的云云，姜推事命提王陳氏至案，訊其何時與吉仁堂姘識，及經過情形，據供於去年十月間姘起，在舊歷八月十二日晚上，吉仁堂交我洋三千元，係由吉領我到育才路黃紹白家拿來，共計七千元，吉與劉小四子兩人對分的，拿來後吉仁堂分二百五十元與吉陳氏，二百元與邱國斌，在我家三層樓上分的，交我三千元後，吉仁堂於十三動身回阜甯，帶去鈔洋一千元，有小四子楊二麻子及楊二麻子之妻子，及我都送他去，後我送到龍安岸，他們僱小車子回阜甯（鎮江未到）即一同登去，我於十四晚，仍搭大達輪船回上海，尚有二千元鈔票，一千元藏在皮箱中，一千放在枕頭內，我不在家時，將三層樓鎖好，鑰匙隨帶在身邊的，回申後，因

▲許多鈔票▼ 放在家中不放心，時時就心事，後聽前樓俞姓說，可存銀行，故十六日回申後，即到銀樓中打一金戒指，上鐫我的名字，以代印鑑，於九月二十日，將款一千元存入金城銀行，尚有一千元，放在枕頭內，他要叫我送上江北去，吉家中我去年去過，在阜甯潘家港，事訊至此，又問你們到江北去，是否因爲邱國斌嫌分贓太少，再去向吉仁堂算賬的，王陳氏供，此言也聽見劉小四子邱國斌說過，故此二十日，約同吉陳氏，邱國斌，劉小四子，與我四人一同搭輪，我帶去行李，鋪蓋箱子及另碎一共四件，一千元鈔票，縫入枕頭內，身邊尚帶有三十六元另洋，行李是李儀生接去的，誰知到輪船中未久，捕房就來抄查，當時

▲我嚇昏了▼ 故亦沒有說起被鋪內藏有鈔票，訊至此，姜推事當將在庭之紅布花被，囑該氏認清，該氏供稱，我之被面因布不敷，有一段有別種花布接上的，將被打開，果見被面有品接之痕，姜推事又問氏謂，據吉仁堂說，與你已拆開姘頭，因有仇，你是咬他的，該氏供，我同他姘頭從未拆開，他平常是吃用穿衣都靠我的，六月裏他說如不做一件案子，不得過門，就與王書樓等在我家三層樓上商量這件事，後來聽說因缺乏人手，叫劉小四子來加入，並將槍械，故帶信到江北去吉等如何商議搶刼，及刼後分贓，歷歷如繪，姜推事問明供後，又問吉仁堂王陳氏得供後，你聽見否，吉仍一味狡賴，指爲誣報，後又提周堯石（即楊二麻子）與邱國斌到案訊問，周供與吉仁堂係在斯文里

▲吃鴉片烟▼ 認識，對於搶郵局案並不知情，吉動身回江北時，彼亦送岳母上江北去，故此同船，餘詞由吉於支吾，邱國斌供，事後在王陳氏家分給我洋二百五十元，不知搶來，姜推事又據以訊吉仁堂，對邱國斌的話有何分辯，吉答他們要說我也沒有法想，後又提吉陳氏至案，據供與邱國斌姘識，未滿一年，身上抄出來之一百多元鈔票，係吉仁堂分給我的，叫我快些回江北去，因此次案件非同小可，後訊李儀生，據供在德和輪做茶房，被頭實係一張姓茶房交沈錫楚客人拿去的，時已過遲，我並未注意，審至此，改期下星期三再訊，李儀生，王學士，各交五百元並隨傳隨到鋪保，出外候訊，其餘被告還押，遂退庭云。

剖蚌得珠 色紫如豆

（長興通訊）五區廣吉鎮附近之大環橋地方，有江北人某一家老小，全以摸取蚌類爲活，不意日昨正在破蚌之際，忽在一蚌內獲得珠一粒，大如黃豆，其色則如赤豆，攜赴市上求售，當爲某號主出價購得，據謂此珠甚難得云，（十，二二）

赤匪荼毒數載 龍泉已萬刼難復
社會經濟到了不可收拾 赤匪之禍大矣哉（續）

▲慘殺酷刑▼

最使我們憤慨的，便是赤匪的慘無人道的屠殺，尤其對於我們鄉長保甲長的酷刑，直是暗無天日，從事實上看，保甲制度之實行，最足表現力量的，便是聯保連坐和壯丁隊組織兩點，如果我們的保甲組織臻於完成，赤匪即無容身的餘地，在這種對抗的情勢之下，赤匪對於我們保甲的破壞，實在是無所不用其極，而赤匪破壞保甲的方法，一面毀滅我們的戶帖規約，及一切有關保甲的文件，一面便是以酷刑屠殺鄉長保甲長，企圖以恐怖的手段動搖一般民衆的心理，以造成對於保甲組織必畏懼逃避的態度，這種毒計和毒手，雖然可使少數缺乏意志和毅力的鄉長保甲長，受其脅迫而餒氣，但是大多數仍是聯合在一條戰線上，勇敢地對赤匪反攻

▲三大問題▼

目前龍泉的赤匪，既經大軍的圍剿，肅清自不在遠，不過在這剿匪工作極度緊張的當兒，橫在我們面前的有三大問題。

一，避外紳富回鄉問題。

二，搜捕潛匪及脅從民衆自新問題。

三，整理保甲組織民衆問題。

收拾這殘破的龍泉，進一步將這殘破的龍泉加以積極的整理，和建設成一個新的局面，需要兩種絕不可少的力，第一是智力，第二是財力，而且必須將這兩種力都集中起來，才能負此艱鉅，龍泉避居滬杭溫麗等地的人士，不是龍泉的縉紳，便是龍泉的殷富，我們或者可以說，龍泉全部的財富，都是集中在這許多人的身上，他們不回龍泉，果然龍泉還有不少的人情願代他們効勞苦幹，但是對於財政便沒有辦法，關於這一問題，龍泉行政當局也曾經深切地感覺到，派人四出敦勸，我想他們都是對桑梓非常關懷的，大概總能夠聯袂歸來吧。

▲根本絕亂▼

龍泉經過多時的匪亂，匪化的民衆，爲數當在五千以上，軍事剿匪即使告成，但是對於這許多匪化的民衆，還得需要用政治的手段去解決，才能根本絕滅亂源，自然不能不以較法嚴刑來懲治，但是大多數是一時被惑或者被脅而從匪的，對於這一類的民衆，我們是必須開一條生路，給予他們一個悔過自新的機會，不過如何不寃殺一人，如何不使一人徼倖，以及自新後的監督感化，都是非常重要的事情，政府當局不可不有一種嚴密的計劃，作爲辦理清鄉的根據，也不可不有廉潔公正的人員，來負責擔這種關係人民生命及今後地方安全的工作，

▲整理保甲▼

說到整理保甲和組織民衆這問題，那是龍泉今後長治久安的大關鍵，同時也就是目前龍泉最艱難重要的工作，譬如在匪亂時期中，龍泉全縣除了城區的保甲組織未受破壞，四鄉是被摧毀無遺了，保甲長的遭受殺害，聯保切結保甲規約的燬滅，戶帖的撕毀，以及人口的物異變遷，種種事實，無一不證明龍泉的保甲非加以一番徹底的整理不可，我們這番整理保甲，我們尤其要深切體會到決不可只求備具形式，必須充實保甲的精神，切勿使保甲成爲死的制度，必須使其發揮活的力量，總而言之，一切要表現一種「動」和一種「力」，唯有「動」和「力」方是組織的根本精神，才是龍泉新生命的起點，◆◆◆

津浦鐵路簡明行車時刻表
民國二十三年七月一日起實行

列車／站名	北平	天津東站	天津總站	天津西站	滄州	德州	濟南府	泰安府	曲阜	兗州府	臨城	徐州府	蚌埠	滁州	浦口	南京	上海北站
滬平通車 第三〇一次	十五點〇五分開	十八點二十分開	十八點四十分開	十八點五十三分開	廿一點三十分開	〇點二十分開	三點三十三分開	五點四十二分開	七點十四分開	七點五十分開	十點十分開	十二點十一分開	十六點十九分開	十九點三十五分開	廿一點十五分開	二十四點開	七點四十五分到
平浦通車 第三〇五次	十八點五十分開	廿二點廿分開	廿二點四十五分開	廿三點〇一分開	二點三十分開	六點十五分開	十點十六分開	十二點四十二分開	十四點三十七分開	十五點三十分開	十八點廿分開	廿一點〇二分開	二點二十分開	六點廿一分開	八點到		
津浦快車 第二一次		八點五分開	九點三十分開	〇點四十七分開	十三點廿二分開	七點〇三分開	廿點五十四分開	廿三點廿分開	一點廿四分開	二點廿六分開	五點十五分開	七點四十五分開	十三點廿三分開	十七點三十分開	十九點到		
浦徐混合 第七一次												六點十分開	十二點三十分開	十八點十七分開	二十點二十分開		
徐濟混合 第七三次							七點二十五分開	十三點十二分開	十二點五十分開	十三點四十六分開	十七點十五分開	十九點三十分開					
濟津混合 第七五次			十二點〇五分開	十二點二十分開	十五點五十八分開	十九點四十七分開	廿三點三十五分開										
濟津混合 第七七次			十七點開	十七點二十分開	廿一點五十七分開	二點二十分開	六點〇五分開										

列車／站名	上海北站	南京	浦口	滁州	蚌埠	徐州府	臨城	兗州府	曲阜	泰安府	濟南府	德州	滄州	天津西站	天津總站	天津東站	北平
滬平通車 第三〇二次	十六點開	廿三點十五分開	一點四十分開	三點〇五分開	六點三十八分開	十一點〇五分開	十三點〇五分開	十五點四十七分開	十六點十四分開	十八點十五分開	廿點四十五分開	〇點廿五分開	三點二十九分開	六點三十分開	六點五十五分開	七點三十分開	十點廿四分到
平浦通車 第三〇六次			十九點十五分開	廿一點〇六分開	一點十三分開	六點三十分開	八點三十八分開	十一點四十二分開	十二點〇八分開	十四點二十七分開	十七點〇五分開	廿點五十二分開	〇點三十一分開	四點十三分開	四點四十分開	五點二十分到	八點十九分到
津浦快車 第二二次			十點開	十一點四十分開	十六點十一分開	廿一點三十分開	廿三點四十五分開	二點五十五分開	三點二十三分開	五點四十二分開	八點廿八分開	一點十分開	十五點四十八分開	十九點三十八分開	二十點十分開		
浦徐混合 第七二次			七點三十五分開	九點三十七分開	十五點三十二分開	廿一點五十五分開										廿點廿分到	
徐濟混合 第七四次						七點二十分開	九點五十九分開	十三點二十三分開	十三點五十六分開	十六點四十五分開	十九點十八分開						
濟津混合 第七六次											十二點〇〇分開	十五點四十一分開	十九點十八分開	廿二點五十八分開	廿三點十分開		
濟津混合 第七八次											二十三點開	三點廿六分開	七點三十四分開	十七點五十分開	十二點〇三分開		

中央醫院
掛號時間一覽表

科別	內科	小兒科	牙科	泌尿科	外科	產婦科	眼科	耳鼻喉科	骨科	皮膚科	肺癆科
普通號	每日上午九時至十一時	每日上午九時至十一時	每日上午九時至十一時	每星期二四六下午一時至三時	每日下午一時至三時	每日下午一時至三時	每日下午一時至三時	每日下午一時至三時	每星期一三五下午一時至三時	每星期一三五下午一時至三時	每星期二四六上午九時至十一時
特別號	每日下午三時至四時	每日上午十一時至十二時	每日下午二時至四時	每日上午十一時至十二時	每日下午三時至四時	每星期一三五上午九時至十一時二四六下午十二時至四時	每日下午四時至五時	每日下午三時至五時	每日下午四時至四時	每二四六上午十時至十二時	每日下午三時至四時

附註

（一）診病時間特別號按掛號序診看普通號上午自十時起下午自二時起（二）凡掛特別號及急症號者均在特別掛號處掛號（三）掛號不限時間（祇以確係急症此項急症而需即刻診治者爲限）（四）病人來院掛號後即持診券赴科就診如須轉科診治者（例如內科轉外科是）其所掛之號不論何種除牙科外在當天內均可適用隔日重行掛復診號（五）各種診券未經本院蓋章者概作無效除牙科診券有效期間爲六個月外其他各科普通診券可長期應用倘有遺失須另行納資補券（六）例假日及星期日除急症外普通及特別掛號概行停止

哲學專家吳劍秋標準論相

（港）（粵）（著）（名）

「標準哲理論相」「來人不要開口」「須靜坐一分鐘」「能知心腹之事」

（一）能知軍界前途進退 （二）決定政界升官罷職 （三）曉得商界生意盈虧 （四）預測學界功名得失 （五）解釋你的婚姻美惡 （六）鑑辨你的妻妾賢愚 （七）察看你的兒女多少 （八）警告你的謀事成敗 （九）判斷你的家庭變遷 （十）化除你的目前愁慮 （十一）推查你的流年好壞 （十二）詳述你的終身榮枯

以及種種有不能與人言難題請來一試直言無諱答立判分明定有特殊奇驗

「優待各界士女」「剪此報紙來談」「論相暫取四角」「推命減潤五角」

現寓南京二郎廟延齡巷東亞飯店一〇五號

中央公論
第一卷第七八期合訂本

民國二十四年十月九日出版

◀要目▶

時評：國慶獻辭　迎歡顧大使返國　擬國聯答意國書　景氣與不景氣　大連會議是什麼？

國民經濟建設運動之意義及其實施

消沉與沉着

對於國民經濟建設運動之展言

法西斯帝之怒潮

意阿戰事與世界二次大戰

中國新舊權才思想衝突論

虫的鬥爭

生活圈外

編輯後記

玉珩　玉珩　玉魂　蕭雲章　蔣中正　汪精衛　石江　許吉林　宋家愷　張魯山　莊蜀遷　騎士　編者

每星期六出版每期四分全年一元六角

社址南京國府路拔提書局內

電話二二六〇六

總發行所南京拔提書局

代售處本外埠各大書局及各大學門房

歡迎投稿

凡關於中國政治經濟教育軍事國民經濟建設農村調查文藝遊記隨筆及國際論文或譯述稿件一經刊登每篇致酬（一）本刊（二）現金

榮茂勳啓事

啓者茂勳代理閻鏡夫將百子亭地皮出賣與史勉之張季良等一事尚短價款一三二一五元未交在地價未清以前不得管理建築除分呈京市府土地工務兩局外恐未週知特此登報聲明

倪光和律師受任中華池盆浴堂常年法律顧問啓事

茲受上開當事人之聘如有侵害該池一切法益本律師當盡依法保障之責該池地址大行宮電話官房二三一九四普通二一六四六

事務所 西華門頭條巷春和里一號 電話二二五八六

南京市土地局核准土地登記公布欄
二十四年十月二十五日核准

[illegible]

京市社會

市府將限令 繁榮新街口廣場
百公尺內業主實行建築
第四住宅區准自由買賣
碼頭整委會結束

市府於昨日上午九時舉行三七四次市政會議、主席馬市長首由祕書長及各局所長、先後報告最近一週處理重要案件情形、繼即討論議案（一）市長交議碼頭整理委員會兼主席委員張參事簽呈、請准予將該會結束、關於整理碼頭租金事項、擬移由工務局辦理、請公決案、決議照准、（二）市長交議工務土地兩局會呈、擬照章限期飭令新街口廣場一百公尺內業主實行建築案、決議通過、（三）市長交議、張參事等會簽審議錢天鶴等呈請減輕政治區住宅區建設費一案、擬照政治區住宅區辦法是否可行請公決案、決議修正通過、呈報行政院備案、（四）市長交議王參事等審議、工務局核復本市汽車行業同業公會呈請免予實行南京市工務局管理汽車行規則一案、意見修正案、決議將原規則第七條爲「經營出租之汽車行申請登記經本局核准後、依照前條規定取保外、應照下列規定繳納保證金、方准領照營業、（甲）有出租汽車一輛至三輛者二百元、（乙）有出租汽車四輛至六輛者三百元、（丙）有出租汽車七輛至十二輛者四百元、（丁）有出租汽車十三輛至二十輛者六百元、（戊）有出租汽車二十一輛以上者八百元（五）周土地局長提議爲擬訂南京市土地假定登記暫行辦法、是否可行請公決案、決議通過（六）周土地局長提議爲擬准新住宅區第四區各領戶自由買賣、以資補救案、決議通過、但買主仍須照原定期限建築（七）宋工務局長臨時提議爲汽車裝置擋泥器、施行困難、擬請再加研究、在研究期內、暫緩辦理、決議通過、

中央宣傳委員會 昨歡宴華僑選手
▼五全會海外代表亦被邀

此次參加第六屆全國運動會馬來亞華僑選手、暨職員菲律濱華僑選手暨職員、並馬來亞華僑全國運動會參觀團、共一百四十餘人、於二十三日來京參觀、中央極表歡迎、連日遊覽宴會甚忙、又五全大會開會在即、海外代表、紛紛遠道來京、出席大會、長途勞頓、中央宣傳委員會特於昨日中午十二時假首都飯店大餐廳、設宴款待、計有馬來亞華僑選手隊、領隊王景成、總幹事林靄民、梅英榮、選手葉遂安等一百〇三人、菲律濱華僑選手隊指導員郭維法、邱仲相、楊叔芳等十四人、參觀團倪光勳、詹漢爲等三十人、出席五全會代表伍朝海、梁士俊、溫變南、陳孟瑜、陳袞堯、孫海濤、暨代表夫人等五十人、中委蕭吉珊、周啓剛、戴愧生等均到作陪、中央宣傳委員會由葉主任委員楚傖、祕書方治、蕭同茲、及彭革陳、賀壯予、陳重堪、汪仲議、高蔭祖、陳特向等到場誠招待、入席後、首由全體肅立席間由葉楚傖先生致詞、語多激勵、僑胞聞者爲之動容興奮、繼有馬華領隊林靄民君、菲律濱領隊楊叔芳君致答詞、並有海外代表李篤彬君、作簡單之答詞、盛極一時、至一時許、始盡歡而散

京市參議會 本年內難實現

京市參議會組設問題、前經本京地方自治團體具呈京市要求完成、扶植自治時期三項工作、以便實行民選正式成立京市參議會、市當局對此亦極注意、會於涖任時表示提早促其實現、惟因本市第一期自治設施、未臻完備、如戶口調查人事登記、公民訓練等亟待逐步推行、因地方組織尚未健全、故民選市參議、尚非其時、勢將延期、本年內不能實現云

棚戶實驗區 衛生防火工作
▲並舉行民校健康檢查

蘇省民教館東棚戶實驗區、最近關於衛生防火實施工作、積極進行、舊以該兩項實施爲該區棚戶所極需、昨（二十五）日該區自治協進會開會討論決定辦理救火會、由該區民教館設法補助、至衛生方面、現已設計進行建設陰溝及廁所、並定期舉行民校學生健康檢查等工作云

省民教館將舉行 國防展覽會
物品已徵求就緒

江蘇省民教館、近以民衆對於國家觀念、多不重視、而中國現狀又在災難之秋、故力求民衆對於國防之認識、擬以下月中旬舉行一國防展覽會、內部展覽、物品現在徵集已將就緒云、

新運會舉行清壁運動 全市將煥然一新
擬定實行辦法六條
限本月內辦理完畢

首都新運會以市內各街巷牆壁及電燈桿多經市民任意亂貼各種廣告、或塗寫奇形怪狀之文字圖畫、於觀瞻上殊覺不雅、刻由該會擬定清壁辦法六條函首都警察廳勞動服務團各警局局長會同清潔總隊辦理、限本月三十日辦理完畢、茲探錄其辦法如下、（一）除工務局規定之廣告欄外一切牆壁及電燈桿、均不准張貼任何公私廣告、如經發現、即應全部撕去、（二）凡市內各處牆壁上任意塗寫之文字及圖書、均應一律洗淨、（三）上列（一）（二）兩項辦法由首都警察廳勞動服務團及各警局局長會同清潔總隊辦理、於本月三十日辦理完畢、（四）定於本月三十一日上午九時、由本會會同警廳督察長清潔總隊長舉行全市清壁工作總檢查、在市府會議室集合出發、（五）嗣後各警局應督飭崗警、嚴禁市民貼廣告、並派定巡官一人、負責巡查、糾察辦理清壁工作、並將派定巡官姓名函告本會、（六）自十一月起、並由工務局依照二十三年七月所佈告之取締廣告兩項辦法、切實執行、辦法摘錄於下、（一）各機關張貼廣告、必須粘貼於工務局指定之廣告欄內、如有亂貼者、即由工務局派工執行、所需費用、均由該機關負担、（二）各商店學校或私人團體張貼廣告、必須照章送工務局核准蓋戳後、張貼於指定廣告欄內、違則除責令清潔外、並照章從嚴罰辦云、

天氣報告
▲今日天氣 仍陰雨
▲昨日氣溫 最高、一八、四 最低、一五、五

豫水災救濟會推派 常志箴來京請賑
常氏昨晚已由汴起程

開封省委常志箴、定今晚赴京、向主管院部爲豫省災民請賑、并將赴滬、向各慈善團體、呼籲救濟、又本京消息、河南水災救濟總會、及賑務委員會、以該省本年水災慘重、目不忍睹、際此深秋、天氣日寒、災民無衣無食、急待巨款救濟、爰特推派委員常志箴代表來京請賑、現該會頃電京報告、常氏准定昨（二十五）日晚由汴起程南下、茲錄其原電於後、（銜略）本省今年災情奇重、刻由水災救濟總會、及賑務會、公推常委員代表赴京向滬各主管院部、及慈善團體、陳述災況、請撥大批賑款、以資救濟、准今晚首途、

土局實行土地「假登記」 逾期三年收歸市有
已測量而無人登記土地
土地局概行代予假登記

市土地局、以本市土地登記、施行以後、對於土地測量事宜、概在登記者申請登記後、事既漫無系統且對於登記者土地四至之測量、亦難精晰查明、爲解除此項困難、對擬定一種統籌辦法、規定土地測量時、遇有鄰近房屋、未曾登記者、亦同時爲之測量、然後即由主管科方面、通知該屋業主、前往登記、設遇通知登記至三次以上、而時逾三旬、仍不來登記者、即付予假登記、此項辦法業經提出昨日市政會議通過、並據記者探悉、此項假登記施行後、倘仍無人前來登記者、市府將以無主房地論、爲之代收租金、唯業主倘在有效時期內前往土地局登記者、市府代收之租金仍予發還、惟須收取一部份之手續費、至於此項假登記、時期或將定爲三年、以後仍屬無人登記、土地即收歸市有云、

市府政務設施 下月征工興水利
使外館勘覓地點商洽中
收容難民業已着手辦理

京市政府近數月來、對於市內各種建設計劃政務進行、如各使館在京租用館址、及蔣委員長令飭征工興辦水利、並本年度蠲減京市田賦種種設施、頗爲積極、茲將探悉分誌如下、

〔勘館址〕各使館在京市租用土地建築館舍租用辦法業經公佈、其地點及面積規定交由外交部、呈請行政院核定、刻下已有數國使館、正在勘覓相當地點、大致擇風景美秀之區、正與我當局商洽中、尚未有所確定、

〔辦水利〕蔣委員長令飭徵工興辦水利、市府已依照辦法、從事計劃、決組國民勞動服務委員會、積極進行一切、定十一月一日開始辦理、關于興辦水利經費、尚須與中央簽商、

〔徵田賦〕本年度徵收田賦、即可開始、旱災之區、已經財局派員勘視呈報、圩田均屬豐稔、山田旱災、程度較好者、收穫達六七成、次亦三五成、市府當按實際酌予蠲減辦法、已有擬議、

〔收難民〕至於收容難民、時入深秋、亟宜進行、現由社會局積極籌劃、除飭收容所從速完工外、並先辦臨時收容所、已覓定雨花台大夫第等多處、先着手辦理難民登記、然後送笆斗山收容所、授以相當工藝、連日正會同警界搜索市內難民云、

來函照登

敬啓者、頃閱本月廿四日貴報載有陳𠸄壽行竊新聞、內載該生曾在京華中學肄業、并有京華中學之肄業證書云云、殊覺詫異、（中略）事關本校名譽、誠恐各界不明眞象、引起誤會、特請貴報將此函披露、實深感荷、此致

南京日報主筆先生大鑒

南京市私立京華中學校長傅況麟啓

首都

注意明晨早場

二時半　五時半　八時半

今天全國首次公映

中國破天荒第一部有聲對白驚險價值偉大之偵探超特作

徐欣夫編導

全部偉大新奇偵探有聲鉅片

翡翠馬

明星公司出品

刺激曲折驚險

看着時，使你禁不住心驚胆慄！看完時，使你不由得一身冷汗！

王徵信　趙丹　龔稼農　嚴月閑　孫敏　顧蘭君　徐莘園　等合演

陰謀派：鬼計多端，殺人害命，無所不爲・大偵探：思想敏捷，神機妙算，無敵不克・翡翠馬，最低限度，可以給觀衆諸君換一換口味！新一新耳目。

新的作風 新的奇跡

本片破獲毒窩一幕，由上海保安隊協助演出，偵騎鐵車，是國產影片中稀有的巨觀。

（價目不加）

新都大戲院

今天：二時半　五時半　八時半

派拉蒙最新名貴出品

幽默浪漫熱情鉅片

「蝴蝶夫人」女主角 雪爾維薛耐女士傑作

秋月春花

每場加映 中央攝影場攝製

本屆全運會游泳專號 有聲新聞短片

明日上午十時開映

特別座價：樓下二角　樓上四角

別開生面的動人鉅片

霸王末路

暗嗚叱咤風雲變色一世之雄如今安在

明天！

發連珠砲似地又明鉅片

伊麗莎褒格娜豐小范朋克合演傑作

古裝宮闈歷史浪漫豔情鉅片

凱塞琳女皇

" Gatherine the yreat "

「俄宮祕史」中最精采最香豔最風流的一頁

母儀天下　面首三十　君臨危邦　功罪一人

常用無敵牌蝶霜或潔白牙膏 有繼續不斷可得價值 二千元之希望！

(一)本牌蝶霜瓶中儲有蠟紙固封之小包贈券潔白牙膏儲有小玻璃管贈券在蝶霜或牙膏特用機器時自能發現
(二)該券係於每十瓶蝶霜或每十支牙膏中附入一券但於裝箱時已經攪亂所以有幸運者竟可於每瓶或每支中接連獲到贈券
(三)該券價值計分（二千元）（一千元）（五十元）（五元）（一元）各種不等至少亦可得蝶霜一瓶或牙膏一支
(四)凡得一元以上之價值券者請詳註姓名地址向上海南京路本社發行所十足兌換如其他贈品者各埠無敵牌出品經售處均可掉換
(五)凡得此項贈券務請保存完整如有破碎或字樣及圖章模糊塗改者一律作廢

家庭工業社謹啓

蘇川經理 曹家巷十二號 電話二二四一八

上海家庭工業社出品 南京發行所設中華路 電話二二三一六

各埠百貨商店均有代售 下關分銷處設鮮魚巷 電話四一六〇三

首都唯一的燃料供給店

同益煤炭號

電話……31318

地址……珍珠橋西首

白敬宇眼藥

眼科神劑　萬試萬靈

白敬宇大藥廠

各地藥店均有代售

總店 南京白下路 朱雀路 昇平橋 電話二三一一一號

華南支店 電話二二五〇五號

首都兒童國語講演 今在市府舉行決賽
參加者計有蘇浩然等十九名 林主席贈銀鼎一座以資嘉獎

京市兒童年施實委員會、舉辦之市公私立小學兒童救濟災區演說競賽、業於十九日分區預賽、評判統集以逸仙橋小學蘇浩然等十九人當選、決賽定今日下午二時在市政府舉行決賽、收到獎品五十餘種、茲誌各情如下、

◇主席贈鼎◇

該會昨日繼續收到各機關贈品奇多、計有國府林主席贈銀鼎一座、中央民運會銀杯一座、審計部飛機二架、現代立體積木一盒、小動物六面、畫一盒、小歷史一盒、市立師範鏡框一面、蒙藏委員會銀盾一座、海軍部一銀匾一座、南京女中銀盾一座、市土地局銀樽一座、司法行政部銀盾七座、第二中學兒童文學叢書一部、京市兒童年施實委員會銀盾五座、教育部獎旗一面、行政院銀盾一座、連同前日各機關所贈送者約共五十餘件、

◇會議分配◇

該會定今日上午九時在社會局開會、出席者為吳明軒、孫茂柏、沈階民、及總幹事楊瑞虹三人、討論所收獎品如何分配及贈給、此次各機關贈送獎品為數極多、凡參加決賽之代表、均有獎品、

◇午後決賽◇

決賽定本日午後二時在市府大禮堂舉行、共題目為「如何救濟災區兒童、」於開會前十分鐘抽籤決定演說員之次序、演講時間以五分鐘按鈴一下、時間已到、即按鈴停止、評判標準、思想結構、發音聲調、姿態三項為憑、每項以十分鐘、為最高分數云、

教育部調查全國專校
頒發調查表填報

教育部於昨日通令各省市教育廳局云、查本部對於全國專科以上學校概況、每年度舉行調查一次、以便編製統計報告、歷經辦理在案、茲查二十四年度(二十四年八月一日起至二十五年七月三十一日止)、業已開始、此項調查、自應賡續辦理、為此檢發全國專科以上學校甲乙兩種調查表一份、其中關於乙種表中教職員一覽表、課程、住校生之一覽表、及歲出入經費預算等表、應即填報、其餘各報、得隨填隨報、儘年度終了完全報齊、除分行外、合行令仰該校遵照辦理、此令、

國醫考試
定卅日在市府筆試

本年第六屆國醫考試、業經市政府籌備就緒、茲定於本月三十日舉行筆試、三十一日舉行口試、地點均在市府大禮堂、各應試人、應於各該日上午八時以前、自帶毛筆墨盒、前往應考、過時即不准入場、其針灸、正骨、按摩三科、應於三十日上午八時以前、自帶病人前往試場、聽候手術試驗、同日下午、聽候分科筆試、如兼報他科、須受醫理、性試驗、時間衝突者、改於三十一日上午八時舉行手術試驗云、

西北文化展覽會

中宣會黨史會主辦之西北文化展覽會、日來正由負責人員在華僑招待所佈置會場、詳情已迭誌本報、茲悉該會已定明日上午九時開幕、並定於本日下午三時招待本京各報館各通訊社記者參觀、五時放映中委邵元冲氏西北視察電影、並舉行茶話、二十七日起至三十一日招待各界參觀、所有展覽物品、分九類、共五百餘件、茲將該會緣起、及展覽物品簡略目錄、分誌如下、

一、緣起

昔顧亭林客路成書、證源流於郡國、孫嘉淦南遊作記、表奇奧於山川、民族之興、有資文化、方隅自守、奚以周知、壯哉車馬長征、仰見先賢之志、誰則風徵遠紹、肯從絕域之行、迺者、驚如先生、慨然念此、神馳宙合、氣盍莽蒼、指西北以鳴騶、自京畿而發軔、風塵累月、雨雪載途、地考阪隅、有類景純袁集、物窮恢詭、何殊廣武傳聞、俯拾仰觀、旁搜博踏、星軺初輟、壯采年騰、恥瓌瑋之獨珍、光華永閟、念關山之無極、觀感何從、用闢廣場、悉供衆覽、榛榛炳炳、可得述焉、先生莅西陲、非惟攬勝、征車所指、始自橋陵、瞻周鬘之崇封、感鴻圖之遠曜、穆然展拜、愾矣興嗟、風雨護靈、悵冠裳於往代、龍蛇起陸、仰屏翰於方今、於是窮太華之壯觀、天風振袂、陟終南之絕頂、劍氣摩霄、函谷放金、有企秦風之勁、華清弔古、深慨唐治之衰、沽酒新豐、褰裳壩水、馳騁長安舊道、徘徊天寶故宮、此皆思古之幽情、胥為謁陵而棖觸者也、若乃揚鑣隴右、策騎皋蘭、足臨涇渭之分、眼放崆峒之峻、鴛虹腰而鐵鎖、滂湃黃河、弔蟂首之玉沉、荒涼青塚、一聲羌笛、塞柳行行、三疊陽關、邊風陣陣、每倚高原雲樹、式瞻大漢旌旗、極目皇哉、含懷渺矣、剎乎莊嚴偉麗、仰佛相於敦煌、光怪陸離、摩古碑於漢魏、祁連立馬、青海刑牲、探奇石室之藏、窺異旗塞之族、凌空塔影、移月蒼巖、破曉角聲、驚霜紫塞、石狀匈奴而馬踏、阡題故將之鷹揚、月黑天沉、揚鞭賀蘭山缺、風寒雁唳、枕戈瀚海沙邊、緬想雄圖、能無喟慨、駒光瞬逝、驛路頻更、忘倦歸途、繼尋方物、拾海珍於沙漠、漾皮桴於河洲、高攀恆嶽之峯、重撫雲崗之象、寀風甯夏、問俗秀門、觀表裏之山河、極周流之壯抱、乘虛冉冉、試陵雲轢、歷序駸駸、尋還江表、猶憶罘屏峻極、玄鶴摩天、難忘沙磧漲空、黃羊馳野、九邊麗景、鐫玉版而不磨、一路新詩、載雕鞍而若壓、東陲恰目、鞺鼓方喧、西顧惓懷、苞桑待奠、後有來者、當共勉於靖邊、心焉識之、勿徒歐於考古、

二、簡目

第一類　攝影

一、陝西之部

(中部)軒轅黃帝陵　黃帝陵橋山龍馭碑　橋陵前　黃帝陵/祭陵人員　橋山黃帝手植柏　橋山黃帝手植柏之頂　橋山漢武帝祈仙台、　橋山漢武帝掛甲橋山柏柏林、(潼關)潼關風陵渡、(華陰)、華山雲霧、玉泉院之無憂亭、華山鐵門、上方嶺、莎蘿坪九十九歲之老道、迴心石、千尺幢、百尺峽、老君犁溝、北峯、北峯上、北峯之松、閻王砭、上天梯、蒼龍嶺、金鎖關、關前之松、中峯、中峯上、東峯、仙掌崖、南天門、長空棧、南峯、南峯晚霞、落雁峯、仰天池、西峯、西峯之松、(臨潼)、驪山、秦始皇陵、華清池、楊妃池、(西安)大雁塔、牛頭寺、杜公祠、唐三藏塔、終南山流水石、終南山嶺塔、小雁塔、漢城遺蹟、未央宮遺址、灃橋、(咸陽)、咸陽古渡、渭水舟楫、周文武陵大門、周文享殿、周文王陵、周武王陵、(興平)、漢武帝茂陵、霍去病墓前之石刻、(醴泉)、唐太宗昭陵、昭陵六駿之一、昭陵鳥眺、(邠縣)、明岨山、慶壽寺、慶壽寺之大佛頭、慶壽寺之諸天像、

(未完)

江蘇全省童子軍第六次大露營 大檢閱於昨日在鎮江舉行 茲將該會場鳥瞰及開幕時之全體童軍攝影刊後

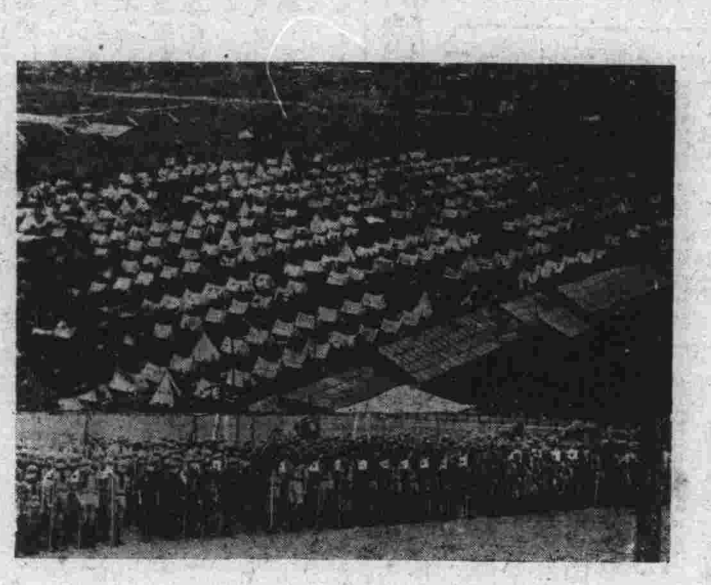

中華醫學會會期近 朱章賡明日首途
順道并視察廣州各醫校 約三星期後始返京復命

下月一日在廣州市舉行之中華醫學會第十一屆年會、教育部醫學教育委員會、已派定該會委員朱章賡、代表赴粵出席、并參加醫事教育會議、茲悉朱氏已定後日由京前往、據朱氏云此次赴粵除代表該會出席年會外、并將視察廣州各醫學、約三星期後始能返京、

非律濱籃球隊對抗國體
明午在勵志社舉行

全運會閉幕後、各方選手、均紛紛賽旋、馬來亞、菲律濱等處僑胞選手、為觀光祖國首都計、特便道來京遊覽、備受京中各方歡迎、菲律濱之籃球隊、為全運會中之一勁旅、此次來京、因慕南京球藝、特函邀本京代表隊中堅團體隊、於明日下午二時作友誼接觸於勵志社籃球場上、雙方秣馬厲兵、想屆時必有一番惡鬥云、

首都婦女團體舉辦 書畫音樂賞菊會
今日起假金女大舉行兩日

首都婦女賑災募捐委員會舉辦之書畫音樂賞菊會、今明兩日在冬瓜市金女大舉行、時間每日下午二時起、皆可前往參觀、有美麗的菊花可看、有優秀的書畫可玩、有幽靜的音樂可聽、音樂會為國際著名音樂家所組合、節目如下、中大教授史勃曼夫鋼琴、衛爾克夫歌唱、馬思聰

○聘請音樂家合奏歐美歌詞○

先生提琴、金女大教授郭女士獨唱、中大女生合唱、金大女生合唱、另有歐洲著名歌唱家裴貪樂夫人歌唱名曲劇、門票分一元二元、既悅耳目、又能振濟災黎、誠一舉而兩得云

中央各軍校畢業生調查處
辦理員生登記考核

軍委會蔣委員長、月前由川電令該會、將中央陸軍軍官學校畢業生調查科、工作組織範圍、加以擴大、改名為中央各軍事學校畢業生調查處、直屬於軍委會、任命劉詠堯為該處處長、黃雍為副處長、並通令中央各軍事學校、及各部隊、全國各軍事機關、所屬之中央各軍事學校之畢業員生、均須往調查處辦理畢業生登記手續、以便統籌考核及統計、又據該處職員云、本處自改隸更名後、為積極推進工作、力謀組織之健全計、內部編制及所屬地區之組織條例、暨各種工作計劃、正分別草擬中、一俟草擬就緒、即行呈准施行云、

戲劇學校
分兩組上課

國立戲劇學校、上課將及一週、男生俱已到齊、女生只一人未到、由備取第一名遞補、全體學生六十人、日前舉行甄別試驗、將男女學生分為甲乙兩組、每組各三十人、據教務主任應雲衛語記者、第一年功課以排演為主、使學生先有實地經驗、而後教授以較深理論、俾易瞭解、約明年春假、可作初次公演、擬採用內容較復雜之多幕劇本、屆時公餘聯歡社小劇場已落成、可借用云云、又訊、應雲衛編導之電影「時勢英雄」、下月初可在京放映、據云係描寫民國二十一年一二八戰役發生後、中國民族資本主義之興起、及至九一八後衰落之經過情形、材料多由應氏親身經歷而得者、殊為名貴云、

明德女學
五十週年紀念會

四根桿子明德女子中學、設立迄今、五十年、為京中女子學校設立最早者、近以校長張香蘭女士、悉心整頓校務、頗著成績、學校環境幽靜、有園林之盛、故學生日衆、校譽隆隆、茲聞今日為該校五十週年紀念、特舉行慶祝遊藝大會、及陳列學生成績作品、以資觀覽、屆時當有一番盛況、

綺美服裝商店
二週紀念
特備犧牲品酬謝各顧客
三星期特別大減價

中裝馬褲呢大衣 定價特別便宜
式樣美麗 手工精緻
定期不誤 歡迎選購
男女禮服出租
地址朱雀路四象橋下

國民大戲院
祇有今天開映
歌舞熱情特殊偉構
本片中之歌舞、曾因取材關係、引起古巴大總統禁放、其名貴可知!

喬治賴甫德 卡洛朗白 合演
興奮而又迷醉的音調，把她驅入男子的懷抱!

舞宮情潮
棕影搖曳 鮮花送香 輕歌曼舞 心撼魂銷

准明天起映
壯麗緊張哀豔鉅片
克拉克蓋博，威廉鮑惠爾，茂娜洛埃，三大明星主演
俠友
大導演范達克氏空前偉構

稿例

㈠本刊絕對公開，歡迎投稿，惟有稿費，論質不論量，未蓋章及不註明地址者，以卻酬論。

㈡取稿範圍，文言語體，一律歡迎，以軼事，遺聞，掌故，暨精美散文小品創作，爲合格，關於革命史料，尤所拜嘉。

㈢原稿概不退還，請勿附寄郵票。

㈣來稿請註明南園編輯部收字樣。

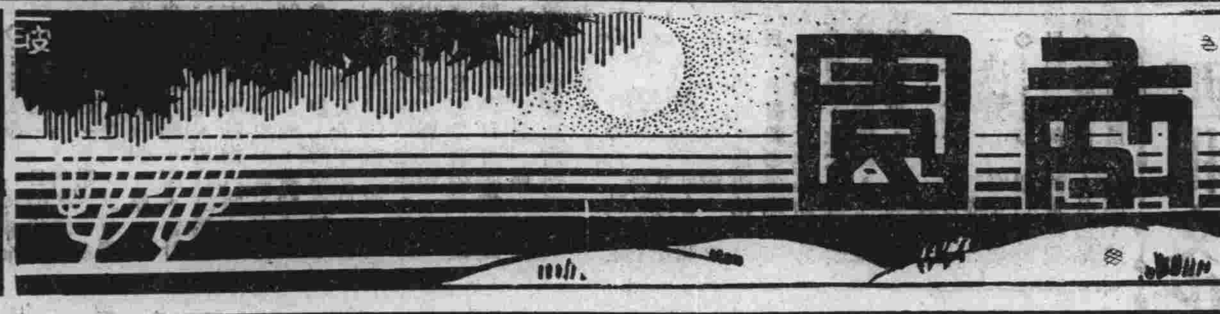

短劍（廿三）

悟

化驗萬金油

「萬金油」銷行國內甚廣，宣傳與推行方法亦高妙，人幾視爲萬能，貽誤人命，恐亦不少。前有老友徐君腹痛，服此而亡，徐究死於藥抑死於病，姑不論；該藥之功用如何，人徒耳食，未明蘊底，吾深望衛生署化驗一下，公示國人。

有人謂胡文虎業此致富，在國內捐助公益甚多，在中央用去宣傳費數百萬（中央醫院）社會人士因用此不疑，衛生署豈能抹面無情？

唉！用心之巧，人情子之大，至此已極，僕，夫復何言！

照例文章（二十二）

歌幽

赤足問題

「二四八月亂穿衣」這是我國的一句古諺，自然這句諺言，是有牠的來歷，不是隨便揑造出來的。現在的人們，按照古諺做過去，這當然是無可深責的！不過現在已經九月十月了，九月十月還要亂穿衣，那個理由可解不開。穿衣問題，太廣泛了，縮小來談吧。

在這個舊節序「白露」「霜降」的時候，街上還會見到赤足穿鞋的太太小姐們在外跑着，這眞要驚人聽聞了！

從前女人，大都裹足，有所謂三寸金蓮的話，這無疑的是女界的一種束縛，不但在少小時代備受一種肉刑的痛苦，就是一生一世，每年六七八月裏天氣炎熱的時候，一雙脚也要把牠裹得個水洩不通，用現代的眼光看過去，我們當然要叫一句「善哉善哉」了。

維新以後，婦女們得到了解放，不再像從前一樣的纒足，這是多麼給女同胞們一件暢快的事。雖然這時候不纒足，可是在炎熱天氣裏，婦女們無任如何總得用長統襪子，把雙足兜了起來，好像土耳其閨秀出門一樣，不肯把肉色露了一點出來，於是就有許多人暗笑女同胞太拘執了。

世界的潮流，一天天的進展，人類求舒服的心，也一天一天的改良，由高統襪子變到了低統，再從低統變到了短統，到了現在，女同胞們，在六七八月裏，就索性連襪子都不穿，光着脚在外面跑。

從前袁隨園先生在蘇州買妾，有人給他介紹一個，袁先生說：「貌信美矣，可惜土重！」（按原註土重即蘇州人指女子大足之方言）因爲這個女子能够做詩，他就出了一個「弓鞋」的詩題去戲弄她，該女子即題曰「三寸金蓮自古無，觀音大士赤雙趺，不知裹足從何起？起自人間賤丈夫！」這一首詩，在現在看來，可以代表女人赤足的歷史了。

不錯：觀音大士赤雙足，當然沒有指出時間的限度來，我們不能說大士在暑天赤足，而在還寒天就不赤足了，但是我們也可以說「女媧氏裸身」，這個是不足效法的啊！我覺得這樣天氣，穿一雙襪子也不會怎樣難過．因此我就要嘆一句「世風不變」。

當然：女同胞或者運動了，香汗液液，一雙襪子怪討厭的粘着脚，脫去了在街上跑跑，也許要痛快一點，但是停止了運動，請珍重「寒從脚下生」啊！

有人說：「觀世音大士，大概是西方菩薩，取法於觀音大士，不是就可以說是洋裝嗎？」這樣一來，那我也無從再責。

曾文正治河特見

小天

黃水爲我國患，自古已然，惟歷代以人力補天功，故亦有久而無恙者。滿清以來，河道即久已失於疏浚，雖亦間爲致力，只不過頭痛治頭，脚痛治脚而已，所以積至今日，黃水之禍，大有陷溺整個黃族之概。而治河之鑿，乘時以起，政府且設專責機關以任之，可見爲吾族利害之重要．可是人多偏執成見，固持片面，故曾有河道之爭執，至今未能切實解決。爰將曾文正公當日對於治河之特見，錄以貢獻，所有關係各方藉以參考之。

其言曰：「現復黃河故道一策，將蘭儀以東故道，設法疏浚，銅瓦廂決口，酌議堵塞，業經部中議定，惟工程浩大，非需費至二三千萬，閱時三四年不可，而東省之溜，能否堵合，仍無把握。查此規復河道一事，內外持此議，而鄙人竊有所疑，未敢隨聲附和，蓋河道自古以來，無數百年而不徙之理，河流已棄故道，自古難復，强復，則每決於上游者，由故道淤高，水不能行也。河之南徙，自金明昌中會淮入海，已閱七百餘年，至咸豐初年，而有銅瓦廂之決，蓋只日久淤澱，河身高而流行不快也，今欲挽河而南，使復故道，無論鉅款難以驟集，河內建瓴田廬，難以遷徙，河身節節高仰，雖以疏浚，卽能竭力爲之，而於運漕亦尙無把握，自道光以來，河高而淮低，淮之水不能匯河而入海，淮之故道，爲河所佔，而淮則避讓而入於江，每年漕船過淸江後，卽爲倒塘灌運之法．當時無論有識無識，皆以此爲極難之事，極鉅之款，極拙之謀，中外欲思所以變計．鄙意以爲河已北行，卽當順水之性，就泛溢之處，築堤約束，其安流順軌者，姑且聽之，不必遽議南遷也」．（聞錄）

這雖寥寥無幾的言論，但其得治水之要訣，在「順水性」三字，閱者幸勿忽略．蓋夏禹治水之成功，與其父失敗之相去，亦在於「順水性」與否之故而已．

◇　◇　◇

文化導報

日本各報的背景和作用

從新聞的原則上說，應該是無黨派，無色彩，純粹地，赤裸裸地，站在時代的前綫；傳播輿情，爲民衆作喉舌，爲社會文化推進作前驅的社會服務的工具。旣不容許何黨派加以利用，更不讓官僚和財閥等作爲投資的對象，這是異常顯明的理論。然而理論是理論，而事實上在現實支配之下的各國報紙，能不被政黨或官僚財閥所御用的，能有多少？所以「黃色」的和極低級的布爾喬亞性的新聞，隨處都可以見得着，而且隨處都有人批評某某新聞爲某黨或某派之機關報，某某新聞爲某財閥或某資本家之御用紙，至於說到「無主義」的報紙，幾乎是絕無僅有的了。歐美如是，日本又何獨不然，茲就日本各大報之背景及其作用，根據「日本的政治」的材料，略加分析如左．

大小東京　載阪

朝日新聞

東京大阪西朝日新聞，是日本商業新聞的先進村山氏所創立，爲日本有權威的報紙，他對於內政問題，是傾向自由主義的，同時爲了銷路之增大，對於小布爾喬亞的心理，極端迎合．因此，他在日本社會，被稱爲小布爾喬亞擴大自由之先驅者．他的讀者，異常複雜，但以知識階級和小布爾喬亞爲最主要．

東京每 大阪日 日新聞

東京日日和大阪每日原爲一家，即如東京朝日及大阪朝日之同一報紙然他們的傾向，同朝日截然兩途，他們雖然標榜着「無主義的口號，可是因大阪工業家及金融資本家之參加而決定其根本的傾向，他們是不容許過度的自由主義化，而盡量徹底的採取日本布爾喬亞的方針，無形中已成爲布爾喬亞的話筒了，然而他們一方面在擁護大資本家的利益，同時對於小布爾喬亞的保守主義，也能盡其宣傳之能事．

報知新聞

過去曾爲憲政會的機關報，後爲民政黨之幹部所主持，隱隱中轉變爲民政黨的代言機關．但自一九二八——一九二九年雜誌「王」野間氏主辦以來，「報知」已漸減輕其黨派的色彩，但仍與民政黨有密切關係．

時事新報

傾向穩和的保守主義與電氣工業有密切關係．近來三井財閥及染織工業的勢力已漸浸潤其間，他的特徵有二，一爲傾向美國而致使美國資本對於日本電氣工業之影響强大化，一爲主張自由貿易，其主張之起因係由代表染織工業家利益的股東而產生．

國民新聞

國民新聞的所有者福德氏，因與□□有相當關係，故武力萬能主義和極保守主義的色彩，非常濃厚，依據他傳統的觀念，而且和□□有不斷的關聯之結果，迄今仍保持着原有的色彩．

中外商業

因爲屬於極端保守主義的三井財閥之手，在對外政策上，擁護日本對於中國的「硬外交」，在對內政策上，對於社會基礎的形態，主張極端保守．

中外新聞

「中外新聞爲政友會的機關報「每夕」「二六」也是政友會之代議士所經營，因爲「中央」「二六」的銷路不多（不過一萬五千份）而對於「每夕」「二六」極端加以整頓，此二新聞已普及於地主，從業員以及落後的勞働者了．

讀賣新聞

後主持人正力氏曾爲警視廳主事長，且對於政界之二層人物，頗爲接近，故於政界消息及警察政治中之警事消息，揭載甚多，亦甚迅速，且其文藝版內容，異常充實，因能博得讀者歡迎．

都新聞

亦在政友會影響之下，銷路方面普及於小家庭及下流，有法西斯主義之傾向，日本極端愛國主義及法西斯諸要素之中心宣傳機關．

以上所舉僅就日本報紙之較大者而言，他如地方新聞及其他日刊新聞，不下一千一百二十四種之多，爲篇幅所限，僅能談到這點爲止．（偶拾）

清代貴婦人

出門時之排場

諤諤生

圍幕之制，久已取消，但戲臺上猶沿用之，青石山起鎖吶倒板，有二人分持圍幕，站立台前，幕之兩端，付託於長竿之上，持者竪竿而立，臨時將內外隔絕，此淸代貴婦人之所用者，和青石山完全一樣．各王府之福晋格格等，將要外出，先吩咐傳車．車係長方形，以綠呢作圍，上端有擔，車頂有網，網用黑色絲線編製，四角有巨穗下垂，車輪塗以硃油，軸在車身之後尾．御者三人，裝束必須一律．一人持鞭，居於牲口之頭部，二人徒手，分左右扶掖車轅，名曰「拿車的」，居於牲口之腹部．人畜共計十條腿，走起來須一氣呵成．親王郡王之眷屬，有內監策馬跟隨，旁有男僕數名，名曰「跟侍的」，均各頭戴纓冠，騎馬擁護．最後有小鞍車一輛，（平民式）乃跟隨出門之女僕也．此外另有一人步行，肩扛圍幕，兩腿如飛，到達目的地，太監首先下馬，在降輿之處，高喊一聲「關防」．步行之二人，當卽趕至車旁，分頭將圍幕打開，牢牢遮住．斯時也，執鞭之御者，已將騾子卸下，拉往一旁，拿車之二人，每人分抱車轅一根，輕輕放在平地，車箱變爲斜式，前端作側坡形，而後打起車簾，亦退至圍幕以外，此時女僕始接替工作，向前伺候下車，攙扶着走入大門，仍由太監擁護．出門登車之際，儀注相同．故彼時各王公府第，凡是打更的與溜馬的，皆法定兼嘗圍幕事宜云．

花褲筒小姐

李鎮湘

近來常常發現草坪裏有幾只小兔兒，一只褐色的眼睛像顆黃得發亮的法蘭西劇場的奇俠．四只脚有一道道花白圈子的褪毛，我們喊牠做花褲筒小姐，它也像個小偷兒一樣，一溜煙竄到鷄冠花脚下，把兩只前脚踏着花的粗莖，頭却昂起來啃葉子吃，我們有時蹬起脚尖，輕輕走過去，想乘牠不備的時候把牠捉住，但牠會勇敢地從你的袴下跑掉．

有一次眞個被ＩＫ兩君合擒了來，他提着它的耳朶向我驕矜地一笑，嘿！「何如」但一放下手，伊就急得像熱鍋上的螞蟻一樣，來回在屋內亂竄．哇嚨一聲，把我床脚下的一口新洋磁缸也沖壞了，我惱了，向她的屁股上拍了一拳，吒着叫Ｉ君開門放出去，後來才知道是熊先生餵下準備生理學來試驗剖解的，我的心田隨即又浮上了一層悲哀，替它們擔憂那一天會被殺！

又將近有一個星期了，兔子並沒殺掉：有大工友老三來告訴我，說那隻花褲筒小姐產了小孩子了；於是我們又從新打賭，在另外的幾只公兔中，誰是這小孩子的爸爸呢？

黃柳霜身世

文成

提起這一位國際女電影明星的黃柳霜，想閱者諸君還會記得起半月前報上載有她的一條新聞，就是她在意攝製的「上海快車」，中央認爲該片內容有侮華人之處，已下令各地禁演．當然；其中自有相當的理由，然而：她爲什麼對於她的祖國加以侮辱？這裏，我們就不得不明瞭她的來源．

黃柳霜這個名字，的確是令人生疏，就是一般所謂電影圈內的朋友，對於她的身世，也都含含糊糊，因爲牠根本就未來過中國，她是生長在美洲的羅斯安傑 Los Ange 城，她祖父是位華僑，居住此地很久，不過總未入籍，她父親也是生在這裏，她家業洗衣作，據說生意非常發達，一家生活十分優裕，緣因就是她們的洗衣仍用中國固有的洗衣法—人工洗，而該處一般的洗衣店却是利用機器洗，雖然；機器洗是來得快，可是；對於貴重的衣服，却大爲不利，因此；當地人都歡喜在她家洗，每洗一套較好的衣服，約值美金六七角（合國幣一元半左右），這毋怪她家裏能除去一切開支外，還有多的積蓄了．

柳霜是第二胎生的，當她十六歲的時候，她正休學在家，她父親因牟利心切，那肯讓她在家空閒無事，於是；就替她找職業，如女打字員，女招待，開電梯等，但是，都因不合她的性情，而遭她拒絕了，末了，她便毅然的走進了小范朋克的攝影場，到現在，她在開麥拉前活動已有十年了，她所演的片子，有「生命之片段」，「海嘯」，「巴達之賊」等，她的成名就是從「巴達之賊」之始，那時她在外報上遺 Wong Nwe Song 的簽名照相，眞是風頭之健並不亞於胡蝶，觸目皆是，在她初進攝影場時，她父親極端的反對，她親朋更大不贊成，不過，到她戴上了這所謂國際電影明星的頭銜時，他們的反對聲調，才慢慢地沉寂下來．

談到她受的教育，正如今日一般紅運動員樣，連自己的名字也都寫不完全，僅僅是讀過了高小，並且不是一貫的，她的學識也就可以想見，漢文她是不懂，她的祖國一切那更是莫名其妙了，何處侮辱，何處不侮辱，她又何會知道．所以，說到今日的僑胞教育問題，的是一件不容忽視的事情！

夢花館隨筆

夢花

一，番民的婚俗

番民的婚姻，非常自由，只要男女雙方同意，雙方家長絕對不能干涉；所以他們從來沒有受過婚姻的痛苦，如果男女兩方相處很好，他們可以瞞着家庭，離開家庭，到山洞裏去同住一些時—就是實行野合．（比現在開房間還要自由．）在這時候，家長也不追求他們的下落．（家長到也開通．）在外面居住了些時，然後同到女的家裏，實行同居；或是由男的央媒說合，得到對方家長形式上的同意以後，也是在女家裏成婚；在番民裏沒有娶妻的說法，祇有嫁夫的事實；至於他們的離婚，也很便當；不要律師撰狀也不用到官廳起訴，男女任何一方不同意，便構成離婚的事實；如果男的不同意，卽刻離開女的帳蓬如果女的不同意，就立時下逐客令；倘使生育了兒女，却是婦女的撫育：因爲家庭在民，番女的能生產，女權高於男子—就是母權制．（到替久服男子雌威下的女子，吐了一口氣．）所以很多的番民，只知有母不知有父．（不知倫理．）

二，番民的喪俗

講到番民的喪葬，也另有一種儀式；番民生了病，祇有將辛苦所得的銀子，送到活佛那裏，拜求活佛；活佛教醫治就醫治，教誦經就誦經，活佛的權力，眞是高于一切，番民因病不醫而死的很多．（確是未開化民族．）在將要死的時候，用繩子縛着頭和脚，連成一體，成一圓圈，然後放在牛背上，上面覆以紅布，送到天葬的山谷裏，供鵰鷲鳥吃，倘使不多的，就被鳥類吃完了，死者的家庭，非常榮幸；因爲死者是一生行善，才獲得這樣的善果：倘使飛禽不吃，死者的家庭，必定聘延喇嘛誦經，祈禱減罪：有時用刀子將尸體解剖，必要鳥類食盡而後已．

氣死我們

左文

中國人不爭氣，這種國家，越想越覺得硬要生大氣．這種氣如果給洋奴們看了又要覺得好笑了的，但是我還是不能不生氣．

如果有功夫去觀察外國人，看他們對於中國又是怎樣，恐怕你就是石頭也許見了，這種情形，會得膽寒的吧．這種對於中國最關切最利害的，我想莫過於我們的隣居日本了．在他們的國度裏，簡直沒有一個國民，不論他還只有三歲，他就對於中國有一個初具的，也是每個日本人所有的一個大概的輪廓了，而且會得由一個模子裏印出來的一樣，出入相差眞是很少很少，在這裏遇見的是這樣，在那裏所遇見也就不會相差得多少．

只要看在日本最流行的各種展覽會，這種展覽會是帶有很强厚的教育性質的，也有鼓動與宣傳的作用，在這類似的展覽會中，大概有關於中國的東西，就是同印度安南等處排在一起，或者就以非洲澳洲一些土人平行，而且取材也相差不遠，所以日本人不論大大小小都覺得我們中國，是一個尙未開化的民族，野蠻得和非洲土人差不多．至於他們文化的祖先到底是誰，這些中國人給他國的好處，後來的日本人，早已經把它忘到腦後去了．

梅伶運道不佳

梅伶蘭芳習靑衣有年，頗能傳女子之神，故都人仕，愛相姑者，都喜捧之學之，因以知名．去歲游俄後，俄人讚其能保持千年前之文化形態，實不第罵吾人爲未進步，歸國後，大人先生捧之益多．昨日本京某會成立，有推梅君爲名譽會員者，愛國之士，以爲不雅，發言反對，於是梅乃不與焉．說者謂梅氣運不佳．

啓：

「社會一角」續稿未到，暫停一天，祈讀者注意！

信箱

一個女子繼承遺產的問題

附帶問及祭產和債務

編輯先生：

茲有舍親戊巳，其祖某生甲乙丙丁四子，甲分他產，乙丙丁各分毗連房屋一間，尙有毗連樓房，祖某提作祭產，分書載明租息存留，以作建築列代祖墳之用，嗣乙丙相繼亡故無子，丁亦乏嗣，鰥居後，僅一女庚，早已適辛，祖某故在丁房，由是乃祖向執之各房產證，盡入丁房陷阱，嗣丁非但積二十七年之公共儲金有二千餘元完全呑沒，致祖墳坍水不顧，甚至祖某分餘之產業，並公存之器件，被丁陸續估賣，資贍其女庚，丁第戊巳是祖某之孫，中房之子，彼時孤幼，及長旅外習業經商，聞丁所爲，特與丁約，期勿再賣，又日必欲化物堆銀，請將公留餘物擱存，以作記念，公祭我（戊自稱）借你（指丁）銀錢，作爲代價，由是連年由戊借丁，有五百六十元之多，並有親筆收據，唯祭產及乙丙之遺產，由族長及戊等稟註加祭，並呈丁須完全繳淸公儲金本息，否則不准與祭，稟准立議，嗣丁訴顧兩次，均受駁斥，蓋列祖及各房墳基，均由戊獨資建築，共計用銀三千餘元．（有細賬），致使無理由之丁，愈加覬覦．溯造民國十一年之背借票付女庚也，並再圖盜賣祭產，及乙丙遺產，均爲稟註而止．嗣丁於民國二十三年春去世，其分授產早經出典找絕看足五十元，雖辦喪葬，且醫藥等費，戊巳墊用不少，時庚持丁出典契之合同交戊云，將產找絕權，抵作醫藥喪用，產徵而祖宗面子重，再三要求，由是丁喪歸戊出資辦理，（除做墳另計外），計用生前醫藥，及繳用，並葬洋二百二十八元另，（立有醫藥喪用據，戊因營業外地不時離鄉，豈曉祖宗公存，（戊銀置落的），細軟及器件，被丁女庚私行搬去矣，詎時隔兩載，前日丁庚偕辛，謂丁生前於民國十一年，欠辛洋二百元，立有丁親筆借票息八厘，囑戊速行本息償淸，冤戊如入五里霧中，查丁除前盜公儲銀七百餘元外，以民國十年，丁將分授產典得銀三百元，十一年將祖宗墓基田，盜得銀一百四十元，同年又背立此票，蓋丁係鰥居，銀有何用，況月入尙有佔收之公共租金，且丁死之時，溯至立票時，有十二年之久，何以丁在時，本息分毫不償，亦未說起，茲有疑問數則，請求撥忙解答，不勝感德之至．

（一）庚辛持丁親筆假借票，能向戊追償否？民法有無叔債姪償之明文，是否借票有效否？可否反訴丁庚辛預謀詐欺，並究問同樣借票有幾紙，及能追私搬之物件否？

（二）庚辛追款時，必扯丁有遺產，可用何種手續，解決其鬼技否？

（三）丁分授產之典契合同，其產之找絕權，原作丁醫藥喪用之抵押品，據，當時僅有事實，未曾立據，後產無絕買受主，故已贖回，倘庚辛向戊追款時，能否訴請將贖屋假扣押否，破屋要倒，贖回修理，證物均在？

（四）女能繼承父之遺產，能否繼承乃父之祖宗共有產，而未曉女能負償父債否？

（五）丁完全無遺產，對於戊巨款，以杜變產做墳，且保存的祖宗祀產，及乙丙房附祭產，僅値銀一千七八百元，實屬超越其値，蓋此產專爲祖宗祀而設，非　父丁所遺可比，倘單訴承丁之祖宗祭產時，對於丁生前背呑公共儲金，盜賣公產，併欠戊，（有收據）及丁醫藥喪用，（有用據）戊可會同派下，分別公款之本息，向襲反訴可追償否？或求法院吊核行政審宗．可稽族長呈准，丁須繳淸儲款，否則不准與祭，能否撤消丁之祭產權？（許文薰）

文薰先生：（一）（二）（三）丁旣於民國二十三年死亡，依現行民法並無宗祧繼承之規定，丁之遺產，應歸女庚承受，庚所執丁之票據，卽非僞造，亦不能向戊要求履行，至戊墊用丁之喪費等款，如有確切證明，自可對丁之遺產，或向繼承人之求償．（四）（五）女對父之遺產，果有繼承權，而對祖宗之祭產尙無繼承權利，倘祖宗之共有產，非已指定爲祭產，而乃父確有繼承權者，得以代位繼承，至被繼承人之債務，繼承人應負責償還責任．（編者）

輿論一角

談「父母會」

中國人做父母的，對於子女，恆乏適當的教養：不是採取干涉主義．便是採取放任主義．卽如說：「棍棒下出孝子」，是卽干涉主義的見解．但是又有「兒孫自有兒孫福，莫把兒孫作馬牛」的說法，却又有些放任主義的意味了．

近來各學校及各民敎館紛紛組織父母會，旨在聯絡兒童的家庭，研究敎養兒童的方法，這可算是一件極有意義，極其重要之事！

吾們要知兒童是成人的基礎，要望兒童時代，養成好的品格，好的知識，好的身體，好的行爲，就必得家庭與學校能够密切合作．因爲兒童一天到晚，總以在學校及家庭的時間爲多．同他們最有接觸的人，當然都要同負責任．這個道理，很爲顯明．

不過中國做父母的，對於敎養兒童的方法，不要說多數本身沒有受過敎育的，不能知道．就是少數本身會受過敎育的，也很欠缺．所以先知先覺者還得指導他們怎麽樣去做父母，父母會就有更深的意義了．

職業介紹

本京北平路五十號全國學術工作諮詢處消息

㊄㊃㊂（登記字一〇三四號）工科左君，年二十五歲，湖北省江陵縣人，民國二十四年畢業於湖南大學土木工程系，得工學士學位，論文——拱橋之研究，願任職務性質（一）土木工程技術員，希望待遇，由八十元至一百四十元，服務地點不拘．